滿洲報

（本報價目）每月一圓四角六個月七圓八角全年十五圓（郵費不收）（外國除中國日本概加郵稅）（廣告刊資）一行十二字起碼一日每行一圓特別地位加倍長期者另議以上俱以現大洋爲本位但朝鮮臺灣日本內地即以日本金幣爲本位
大連市常盤町二十九番地　發行所　滿洲報社　電話
編輯人發行人　王平山　印刷人　金念曾　金嘉章
THE MAN CHOU PAO 29-31 Tokiwacho Dairen, Manchuria.
昭和九年三月廿八日

修聘特使捧宸書陛見 日皇特溫諭嘉慰
午后更御豐明殿賜歡迎之宴 舉盃爲滿洲國之繁榮祝福

壽光輝々之廿七日日皇陛下賜見由蘭花淸香芬芳生出之隣邦新帝國滿洲國皇帝陛下向日本皇室欽差之特使國務總理大臣鄭孝胥及財政部大臣熙洽兩氏於鳳凰間接受特使捧呈滿洲國皇帝之宸書爲滿日悠久親善敦厚友誼交驩皇后陛下亦於桐間賜謁捧呈皇帝之國書於此輝々春日奉行使命之特使鄭國務總理熙財政部兩大臣身着滿洲國新制金色燦爛之大禮服威儀嚴正拍照紀念寫眞後於午前十時十分帶同丁公使以下隨員接伴員等出帝國旅館乘宮中派來之儀裝馬車隨員亦各分乘馬車前後有日近衛騎兵一中隊儀仗輝煌鹵簿整肅於沿路堵列之市民萬歲聲中從二堂橋正門晉宮在御車寄有林式部長官備禮出迎直導至西溜間稍憩後天皇陛下御正裝佩大勳位菊花章帶同湯淺宮相鈴木侍從長本庄武官長林式部長官等於午前十時三十分駕臨鳳凰間於元田外相侍立由林式部長導行謁見鄭熙兩特使及丁士源公使蒙賜謁見鄭特使恭謹捧呈皇帝之宸書用滿洲語對關於實施帝政日本帝國好意鄭重表示謝衷日皇陛下由滿洲語通譯對之賜以滿日親善之優渥勅語更犒賞特使之勞勳 繼而隨員一同蒙賜謁見御駕旋即返宮由是特使一行於桐間晉謁見右陛下歷史的滿日兩國之交驩告終於午前十一時再乘儀裝馬車退出宮城矣（國通廿七日東京電）

榮成重大使命而歸帝國旅館特使鄭國務總理熙財政部大臣與丁公使及隨員一行改着通常服接待員等於午後零時十五分乘自動車出旅館再晉宮城恭赴日皇陛下賜之歡迎午餐會此時日皇陛下御洋裝帶同臨席之皇族牧野內大臣湯淺宮相鈴木侍從長本庄武官長廣幡皇后宮大夫林式部長官竹屋女官長以下側近者及齋藤首相廣田外相等於午後零時半駕臨千種間賜謁特使一行後出豐明殿御以特使爲中心正面御座一同各蒙賜席開優遇特使一行之盛大午餐會於樂部員敬奏管絃樂之中滿日交歡宴莊嚴舉行 日皇陛下幾度舉杯賜爲滿洲國繁榮祝福之聖諭對此特使敬祝兩陛下與皇室繁榮以及皇太子殿下之成育宴終更移席千種間謹對陛下奏對滿洲國三年之輝煌發展等語陛下亦有種種垂詢 旋於二時頃返宮特使一行感激無限之光榮而退出宮城矣（國通廿七日東京電）

斯一行定午前晉宮訪問各宮家午後歷訪各大臣殆無稍暇極形匆忙且在此間亦必有滿日官民繼續來訪宮內省接伴員有鑒及此將必設法限制面會而旅館前欲觀特使出入者亦大有人在（國通廿七日東京電）

日皇特遣 欽使答訪

日皇陛下以滿洲國特使謁之答訪欽使欽差林式部長官往帝國旅館林式部長官於午後二時十五分赴旅館訪問鄭熙兩特使傳達答禮之聖旨後即歸還宮城（國通廿七日東京電）

芳澤氏往訪

鄭熙兩特使擬會晤首相以下各關係者由隨員恭送之下立於門口適直原爲駐華公使與鄭總理頗有淵源之芳澤謙吉氏夫婦趨步而來與鄭總理握手申述衷心歡迎之辭鄭總理亦怡色悅顏以明朗日語謂領謝托庇平安感激之餘不忍別離（國通廿七日東京電）

交通部招集 航政會議訊

滿洲帝國政府交通部路政司當局頃爲澈底革新水運交通裕國便民計行將舉行航政會議計論改善航行一切事務更查交通部直轄下之哈爾濱航政局長嚴東漢氏安東縣航政局長張景鵬氏營口航政局長李鳳翥氏等均於日昨先後由任所到京向交通部報到至其會議之說尙未明定云

日滿訪客迭至
外人呼滿洲國以歡迎之 兩特使在旅館之起居狀況

日本帝國旅館爲歡迎國賓自二十六日晨即高揭滿日國旗在該旅館宿泊中之多數外人大睜其眼口中不知操何言語正當此際由儀仗兵護送之儀裝馬車已馳至旅館前該等一見特使一行只聽口中吐出滿洲國滿洲國等語彼等雖尙未承認滿洲國而均以親近好奇之眼以歡迎之特使一行通過二層三層遂入第二十五室鄭特使居於三層北側可遠望日比谷公園之勝景熙特使則在二層北側均爲無裝飾氣質樸之廳室在其附屬室大小提包堆積如山於一同到達同時出邊參議即與兩氏握手繼續在京滿人均到就中有在松葉杖之丁公使前齊々哈爾市長金憲立氏均表示非常感激之態度鄭總理於會見記者團終了同時當即欲出發晉宮在此時恰有小磯中將到來在廊下行以親近握手後並交換以簡單談話大有充滿感激之氣象如

新皇帝行幸旅順 舉行觀櫻會
當在四月末五月初

爲滿洲唯一之花名勝池旅順之櫻花漸次含苞微吐若依此現象觀之將於例年四月末五月一二日前後或能怒放關東廳擬當此美景宜人之際招待滿洲國皇帝陛下及以下各要人決於櫻花之下開催滿日一大交歡觀櫻會目下進行準備中方今觀客只滿洲國約有三百餘名並豫定招待日本側各機關代表是以將達數百名之多關此關東廳當局者談話如左

去年春即計劃開此觀櫻會因種々關係以致未克實現而今年滿洲國皇帝即位已無事告終諸事亦有告一段落之形勢是以決當此機會開催至於皇帝能否臨席現尙不可判定但決依臨席進行種種準備云

日本退出國聯一年來 外交關係已顯爲改善
各國對日和平政策漸行諒解 今後更擬努力善處國際情勢

日本帝國政府於昨年三月廿七日通告脫退國際聯盟以來已經過滿一個年矣過去一個年之外交關係奉體際諸脫退渙發之詔書聖旨以協調政策爲基調努力打開調整國際局面尤其昨秋以廣田外相就任專心於建設的外交工作結果與中國英國美國蘇聯等主要關係國之接觸面顯爲改善當初被憂慮之悲觀的要素漸次解消尤其於滿洲國關係自三月一日實施帝政愈進於健全建設地步隨而列國之認識亦漸行改善而爲正式承認前程之經濟的提携之機運亦行擡頭與此脇聯對日本之遠東和平政策之眞意亦漸明瞭諒解於今後外交局面觀可貢獻多大之好望材料現在協調政策若舉效果明年三月雖爲正式脫退後而國際局面可無急激變化者得有充分之期待隨而日政府鑒於過去一年之國際情勢對今後一年更擬强化從來之外交工作而善處國際情勢左右回顧此一年間之日本脫退聯盟於帝國之國際的地位不特未與何等動搖內而喚起國民的緊張外而排除歐洲諸國捲入紛亂渦中之危險出大局觀之日本國際的立場出鮮明而鞏固脫退聯盟無何等可悔者特可注目云（國通廿七日東京電）

四次國務會議 決議之要案

滿洲國國務院第四次會議二十六日自午後二時開會議決五項如左
一、關於勳位及勳章之件
二、陸地測量法之改正之件
三、滿洲棉花股份有限公司法
四、航政局官制中改正之件
五、大同二年度第二準備金支出之件
又由川崎外交部宣化司長兼任之國務院情報處長退任問題亦行決定且關東軍司令部附宮脇中佐將行退職最近將任命爲該處處長云

實部派黃金濤 赴美考察實業

實業部長陳公博鑒於年來國外工業技術日新月異爲觀摩起見特派該部鑛業司長黃金濤赴美考察實業聞黃氏業定下月中旬由滬放洋赴美至考查時期約爲五個月（二十七日南京電）

北鐵讓渡交涉 五月可解決
土地課員由哈到京

於東京之北鐵讓渡交涉蘇聯側有至五月上旬決擬解決之意向同時對在新京及寬城子北鐵所有土地建築等有再評價之必要是以哈爾濱北鐵土地課員克多杜里諾基多氏日前業經由哈抵新京目下已着手詳細調查

俄要求引渡飛行士 滿方決不允許
阿穆爾境又設機場

滿洲國對蘇聯要求引渡着陸之飛行士嚟於蘇聯不允引渡政治犯脫逃之要求及蘇聯政府拒絕引渡蘇炳文王德林之例亦決定不允其要求云

據二十七日達齊々哈爾某所不時情報稱蘇聯最近在阿穆爾省木斯車站附近新設飛行場業經命最新式飛機二十餘架常備駐屯並爲警戒該飛行場起見聞已命騎兵二百餘名駐屯該地云

劉膺古仍主持西路 樊球川匪潰退
各省慰軍長官已離南昌 衛立煌力疾赴延平

劉膺古仍返萍鄉總部主持西路總部事宜蔣載方面中隊部務由參謀長代行（二十七日長沙電）

樊球川赤匪潰退軍隊正追擊中廿四日午已過漳村界據聞沿途匪軍已三日未得一飽奔走無力自請收容者兩日以來達七百餘人云（廿七日杭州電）

各省慰軍行政官長廿四日自南城前方返省同於廿五日乘南行早車離南昌云（廿七日南昌電）

衛立煌因閩軍務重要日內力疾赴延平（二十七日福州電）

孫殿英偕富占魁 業已行抵包頭
在寧夏附近之孫部 正由晉軍馬軍改編

孫殿英富占魁廿四日抵臨河晤傅作義在臨河停一小時即來綏遠或赴北平或往定州刻尙未定傅暫不返綏俾坐鎭臨河監視孫軍改編云（廿七日歸化電）

孫殿英偕同富占魁於二十六日晨由臨河搭汽車東來計程晚七時可抵包頭（二十七日包頭電）

富占魁孫殿英於二十五日晚已抵包頭 但孫是否搭車來平

或由大同赴晉此間尙未得到確息寧夏附近正平靜石咀子寺地方被孫軍蹂躪不堪農民多有流離目下寧夏省政府正籌備救濟至孫部善後正在核辦中寧垣附近丁綍廷等部三十餘人按投誠辦法由馬鴻逵負責改編石咀子三聖宮一帶劉翼廷等部二萬餘人由傅作義監視聽候改編（二十七日北平電）

晉綏軍與寧夏軍監視孫軍善後以免流竄（二十七日上海電）

大奉天市計畫 實行委員會
以能容納一百萬人口爲目標

大奉天都市計劃案關於都市計劃實行委員會之組織日前會經奉天市公署向民政部要請認可中於二十四日已正式接得認可指令因之委員及委員會規則附則均行決定若據該決定該委員會將以奉天省長任委員長以市長任副委員長以下由滿洲國側選舉二十三名由日本軍部選舉四名由滿鐵選舉五名由總領事館選舉三名由商工會選舉一名合計三十五名爲委員名譽職以處理事務者設置幹事事務員及囑託等職員愈將於四月上旬遂行第一次大奉天都市計劃至於已準備之豫算八十萬圓之上水道及南滿瓦斯委託商埠地瓦斯施設及大市塲之建設俟委員會承認後將必即時着手開工關此閻市長談話如左

經過數次之豫備委員會大體業已就緒故將召集實行委員會委員會規則將以滿洲國都市計劃委員會規則以教令公佈之最近以臨時辦法至發佈教令前即擬依委員會規則實行都市計劃豫算額大同二年度爲九十二萬圓

路局警務機構
一二科改稱新設督察科

將於四月一日實施之鐵路總局職制改革目下尙附諸秘密但據確聞觀爲改正中之重要項目總局警務處將廢止第一科第二科第一科改稱警務課第二科改稱防務課除此外新設督察科辦理路警及其他督察事務督察科長有業經決定任命軍部出身大佐級之模樣因此改正結果鐵路總局之警務機構殆將名實同時完成云

國府內部暗鬪
汪精衛發表靜養之眞因

汪精衛氏由滬返寧後突然發表因病靜養此乃國民政府內部暗鬪激化之暴露因陳濟棠對廣東政治改革案以要求胡漢民就任政府要職爲條件而示排斥汪精衛之意更以廣東派長老唐紹儀氏等向蔣介石彈劾汪精衛要求其下野之際汪氏由於蔣介石之要求等劃備辦討伐共產軍費三千萬元遭孫科宋子文非難以致窮途之故諒此後國民政府將有大動搖矣（二十七日上海電）

都爾伯特旗方 發現紅槍匪
江省派隊討伐

據自黑河二十七日達齊齊哈爾情報稱匪首北海與江東紅槍會匪共約二百餘名匪團在都爾伯特旗地方掠奪蒙古馬五百餘匹當經都爾伯特旗地方自衛團與之奮戰奪回二百餘匹且該匪於三月二十二日有移向豐樂鎭北條家園子之傳說接得此報之江省軍步兵五團決選拔一百餘名開始討伐云

有吉公使將於下月中返國
廿六晚招待滬中外要人

日使有吉定下月中旬返國廿六日晚招待滬各界領袖到與鐵城及在滬各國公使領事暨各要人多人云（廿七日上海電）

今日本報三大張

經濟委員會第一次 全體大會開會
出席之人員及議案 與宋子文抵寧談話

全國經濟委員會於廿六日下午在國府參議處會議廳舉行第一次全體大會出席常委計有汪兆銘宋子文孔祥熙三人委員計有黃紹雄顧孟餘朱家驊陳公博王世杰邵元冲張嘉璈盧廣和德劉瑞恒錢新之劉鴻聲王曉籟徐新六褚民誼彭學沛等參加委員馬寅初鄧召蔭二人各省代表劉航深等聞此次全體會議討論要案爲、一、經委會擬具民國廿三年事業進行計畫案、二、美棉麥借欵減少數量案、三、魯省代表李先倪提請復興農村建設案、四、冀省代表魯穆庭提請恢復戰區農村建設案、五、委員劉鴻聲提議關於發展航業計畫案云云（廿七日南京電）

宋子文於二十六日晨抵京據談、一、余此次來京專爲出席經濟委員會議關於出發視察日期擬於此會閉幕後方可決定至此行視察期間雖未完全決定大約不至過久因西北無須長時間視察 二、關於美國棉麥借欵減少數額業經商定提出此次大會表決晚間即正式發表（二十七日南京電）

棉麥借欵數量 減少案可決

二十六日午後在國民政府會議室開催之全國經濟委員會全體會議經討論結果對棉麥借欵減額五千萬元已行可決今後決定輸入棉花一千萬美金小麥六百萬美金小麥粉四百萬美金合計二千萬美金云（廿七日南京電）

頌揚 首都警察廳萬寶山警察署署長張公國漢 德政

首都警察廳萬寶山警察署署長張公國漢警界老手長於政治武功於客歲國歷九月間來治斯土彼時正盜匪猖獗數有五百之多搶勒燒殺寢不安枕以事變後遭受北軍蹂躪十室九空瘡痍滿目秋實在地尙未收割望治之殷誠千鈞一髮時也幸張公到任安籌肅淸之策到任次日即派自衛團一總曹俊民將北九鄉自衛團限三日內完全編成倘有抗令規避者嚴予罰辦然後督飭馬隊巡官王景玉鮑家溝分駐所巡官高國政自衛團團總曹俊民警團協力共向進剿不二十日擒匪三十餘人傷斃匪人計二十餘名得獲大小槍支馬匹無算悍匪遠颺奸宄遁跡又復捕其通匪罪魁相繼解送聲威所至萬衆警服嗣則宣傳王道安民守已淸戶口以別良善禁賭博以弭盜源平素整躬率崇廉潔自持每因匪情聚急公務忙迫恒激夜不眠半年來誠無日不在辛勞中也各官長警亦咸知用命一洗積弊今則盜絕風淸已成太平地矣竊以廿載無此景象民等九鄉出水火而登衽席感何能已除公送匾額旗傘外特登報端以頌德政

慈善會長李維成　劉洪泉、仁泉鄉、　王明、濱何鄉、　張鳳山、同太鄉、　張鴻雁、德龍鄉、
鮑家溝、黃子文　劉景福、新民鄉、閻景鰲　苗景起、福德鄉、張連魁　馬長春、北原鄉、曹振魁　紀衡林、福泉鄉、別雲龍
鮑家溝商會、普昌鄉、晉昌鄉、裕和鄉、公頌

滿洲棉花協會招考指導員見習生廣告

一、資格　農業學校卒業者及有同等學力之滿人爲合格
二、年齡　三十才以下身體强健者
三、考取人數　十名
四、報名日期及手續　康德元年四月十日爲止須將本人履歷書像片逕送或郵寄至奉天實業廳內滿洲棉花協會
五、試驗日期　康德元年四月十五（體格檢查）十六、七、八日（口試）
六、待遇　一、學習一年後即採用爲滿洲棉花協會練習指導員　二、學習期間由本會酌豫津貼學費及飯費　以上

緊要聲明 本行重新改組全盤貨物特別犧牲血本大甩出

本行自運歐美男女洋服衣料多種印度綢緞法國英國毛織物本行銷售之貨絨上織錦緞巴黎化裝品等類係等等社會需用品商店整批零售價錢特別從廉本行專聘上絲技師專做男女洋服
新京大馬路西七馬路口　西亞洋行啓

鳴謝萬國道德會營口分會 講病神效

內子楊氏患乳蛾症甚重經醫療治罔效三四日飲食不進氣息奄奄正當危險之際適帰母來舍云及客冬堂兄香閣患此症頗重經萬國道德會主任閣海川先生用講病法治愈聞凡漏病務病半身不遂等病無不應驗如神局往試之敝人正在無計可施聞此救星即煩介紹往聘經閣士任派金淑貞梅奎芳兩女士來舍施行說病當時較輕翌日病覺霍然眞神效之至按女士等講病係按五行推性使人變化氣質凡人得病無不如性情中得來兼能正性而邊於中和則陰氣排出病自愈矣此眞經神治療之眞諦亦病者之福音也該會與人講病不分貧富貴賤一例甘盡義務分文不取且該會爲勸人向善與療病便利起見特備養病所男女分居凡住所養病者每日僅收飲費二角如確係赤貧則減半收費設有相當保人均有入所養病之貧格婆心濟衆功德不朽敝人於銘感之餘無以爲報謹此登報鳴謝幷希患者同胞多加注意焉
營口　牛香圃謹啓

緊要聲明

敝人李濟川係柳河縣南山城子鎭商會會長於三月五日前往淸原縣二區辦事行至該區椴木溝嶺處將名章丟失以後無論何人拾得對於一切事件蓋用此章辦理者概作無效特此聲明

奉天省警備司令部招考譯官廣告

一、資格　限中學以上程度能翻譯日語日文者
二、待遇　依成績優劣支薪（自國幣七十元至壹百五十元）
三、服務地點　本部及各部隊
四、報名及考試手續　本人持履歷書及畢業證書至本部傳達處報名隨時考試但對於無應試之資格者當面謝絕
五、考試日期　自康德元年三月二十六日起至四月十日止
六、錄取額數　七、八名
七、揭曉日期及方法　四月十二日午前十點在本部正門前榜示

吉林陸軍第二教導隊招考日文謡譯

一、名額　四名
二、地址　吉林東大營第二教導隊本部
三、報名手續　自繕詳細履歷書一份送到本部
四、報名處　本部副官處（遠處可郵寄本城直接送到）
五、考試日期　四月一日上午十時
六、投考資格　身體强健素無嗜好在日本中等學校或具有同等學力者
七、考試科目　日語（口試）日文漢文（互譯）
八、待遇　薪俸在國幣六十元以上八十元以下按考試成績約定之
九、榜示日期　二日後在本部營門外榜示

聲明作廢

敬啓者敝人於大同三年一月十五日在瀋陽中國銀行活期存欵大洋壹千元又同月二十三日續存五百元共計一千五百元於去年臘月間將存摺以及名章遺失無向該銀行聲明掛失號外嗣後無論落在任何人之手概作除效特此聲明
劉金昌啓

聲明作廢

敬啓者敝人於二十三年一月十五日在瀋陽中國銀行用子餘名義半年定期存津大洋參千五百元又二十三日一年定期存津大洋壹千五百元號碼一五六七、一六一四於本月十四日連同名章被匪人一併搶去除向該行掛失外嗣後無論落在何人之手概作無效特此聲明
川宮子餘啓

奉山鐵路局標售舊料佈告（總材第五六號）

爲佈告事查本路皇姑屯材料倉庫積存舊鋼軌道岔鋅鋼鐵桶等材料擬招商分類出售凡欲購買者可往該倉庫看貨至本局出納課繳納押欵國幣三百元後憑該收據向材料課領取標單簡章及淸單定於三月二十九日上午十時在本局會議室當衆開標投標商號均得蒞臨參觀特此佈告

鳴謝太古保險公司 賠欵迅速

敝人在西門外路北有市瓦房一段不愼於火由灶內串火延燒屋脊及櫝杜幸而發見覺早即時撲滅事竟會在太古保有火險當時通知駐西安縣經理唐榮甫君到塲調查屬實遂時照數將欵賠償足見該行信用甚著而唐經理辦事敏捷有此迅速手續領欵之餘特登報端以鳴謝忱而資介紹欲投保險者請至本城大德成與唐經理接洽可也
西安縣魏化南啓

緊要聲明

啓者敝號麗漢卿石文軒李鶴年因有高就業已出號與敝號完全脫離係日後彼等無論何事係彼個人與敝號毫無干涉彼等在號以前應聲作保等事概作無效恐未週知特此聲明
奉天鼓樓西毓長茂五金行啓

滙票遺失聲明作廢

逕啓者敝號於三月五日由撫順中央銀行開去興京中央銀行照付第一八四四號滙票一紙國幣四百元正現已遺失無論落於何人之手即行作廢特此聲明
興京縣街滙興源啓

哀啓

先慈張太夫人於舊臘廿一日壽終遼陽內寢茲擇定康德元年四月九日即夏曆二月廿六日領帖十一日即廿八日發引親友遷徙靡定恐訃聞未能周到特此登報聲明惟祈矜察
棘人孫世昌　其稽顙
喪居遼陽五道街

為期華北和平與繁榮 擬定解決對日懸案策
黃郛將赴京謁汪蔣有所提議
解決關聯問題徐行承認滿國

黃郛氏擬於四月初赴南京謁汪精衛蔣介石等報告華北情勢 同時為調整中日關係對解決懸案將有所提議 其提案要旨為期華北之和平與繁榮計 將解決對日懸案分為二段 第一先對非武裝地帶內之治安及經濟問題施以交涉 次則關於在滿洲事變後與滿洲國間之關聯問題 即郵便通關交通等講究辦法 然後再向承認滿洲國協議云（國通廿七日東京電）

華北協會開催總會 可決重要事項
於華北求中日經濟提攜

以芳澤謙吉氏為會長之華北協會於二十六日午後以芳澤氏為議長開催總會滿場一致可決事項如左
一、以華北方面為中心對中日經濟協力技術合作務須盡力斡旋
一、須具體的考查適合上述之問題及事項
一、考查結果若認為適當時即向政府當局進言或移為中日當局者之規畫
一、並須慫慂中國側亦施設與本協會對應之民間有志團體（國通廿七日東京電）

美汽車業勞資爭議 風潮已告平息
羅大總統斡旋成功

關於解決自動車勞動爭議事羅大總統於廿五日雖於星期休假亦特召勞動方面代表者努力斡旋結果始告妥協該協議後由懷特厚斯謂正式爭議現已解決矣但就解決條件尚無何等表示今次之抗爭概為提高薪金短縮勞動時間承認勞動組合問題等為契機雇傭方面與從業員方面之對峙尖銳此為發端勞動者方面聲明於廿一日決行罷業問題一時頗為惡化焦慮其成行之羅大總統業於廿日出為調停同時對於從業員方面並要求暫緩期開始罷業自廿一日以來連日召集勞資双方首腦部復興局長官齊恩遜氏亦參與解決協議結果遂至廿五日漸達妥協點一時難免之總罷業危機始告平息（廿七日華盛頓電）

勅諭奉戴式典
吉興司令官之訓詞

吉林警備司令部舉行勅諭奉戴式司令官訓詞
今日為本部舉行
勅諭奉戴式之日凡我軍人均當確遵
聖訓敬謹奉行大凡强大之國家總以君主統率軍權全國軍人皆以君主為中心而一致團結其精神是故戰無不勝攻無不克我同盟國日本奉戴萬世一系之
天皇而為世界最强之國家固其明效大驗吾國數千年禮教以忠君為第一要義孔子曰臣事君以忠子夏曰事君能致其身我軍尤應謹遵聖賢遺訓發揮忠愛之忱就勅諭大意敬謹述之
一、勅諭有曰統治一國必有大中至正堅忍不拔之軍隊方足以資拱衛又曰我新帝國以大中至正為本其諸朋黨比周傾軋生事專鬪獨裁飛揚跋扈在我必禁總宜全國一心奉戴朕為元首竭其股肱之力以致匪躬之節等因此誠王道國家軍隊之極軌全國軍人應奉為金科玉律者也書曰無偏無黨王道蕩蕩無黨無偏王道平平無反無側王道正直會其有極歸其有極此之謂也我國舊軍閥時代私兵之制盛行專以爭權奪利為宗旨不知忠君愛國為何物是以軍隊陷於積弱國家瀕於危亡茲幸我
皇上誕登大寶舊染污俗咸與維新全國軍人亟應剷除私見以奉一尊而合乎王道國家軍隊之極軌由是全國軍隊一變而為
皇帝之軍隊國家寧有不日臻強盛者哉昔紂有臣億萬惟億萬心周有臣三千惟一心其後武王伐紂壹戎衣而有天下國家之存亡蓋取決於此矣
二、勅諭有曰朕與盟邦將相信相倚於無窮前與盟邦議定書內載明國家之防衛必應兩國協同以完其任宜與盟邦將士親善提攜以擁護國祚等因此誠維持世界和平之苦心凡我軍人所當拳拳服膺而弗失者也夫滿日將士不能親善提攜則東亞之和平不能維持東亞之和平不能維持則世界之和平不能維持固盡人所皆知無庸余之贅述春秋之際秦晉兩國親善提攜維持東周和平之局二百餘年秦俗强悍勇於公戰怯於私鬪如日本是晉文圖霸教兵教民尚禮尚信如滿洲是秦晉聯合而東周安滿日聯合而東亞安事隔數千載如出一轍運會之所趨殆不有期然而然者矣
三、勅諭有曰爾將士任大責重務宜恪守宣誓條文供厥職事等因此誠軍人精神之所寄尤當永矢弗忘者也夫宣誓條文所載者整飭容止嚴肅禮節重視名譽行必踐言所以慎重品行者也敬上愛下崇尚廉恥忠誠信義去奢尚儉所以涵養道德者也遵行命令確保尊嚴精勵軍務絕禁非法所以維持軍紀者也尊重官物力謀公益除私慾嚴定界限所以判別公私者也注重任務克盡職責衛護養生嚴禁畏怯所以發揚軍力者也總之以道德仁義為禮以勇猛精強為用禮經曰忠信為甲胄禮義為干櫓孟子曰壯者以暇日修其孝悌忠信可使制挺以撻秦楚之堅甲利兵即此意也咨爾將士仰各深高諭之精意努力邁進勿怠勿忘本司令官有厚望焉
康德元年三月二十日　司令官吉興

林陸相將向閣議 提出國防政策
現正在慎重研究中 提出期在五月下旬

因議會已告終了林陸相於國務大臣立場須提議之政策問題即就與國防有關聯之諸問題有調查研究之意向就荒木前陸相提議諸政策問題已記錄亦大體整理就緒且林陸相就任當初命省內關係機關之調查亦大體告一段落更將於廿七日之師團長會議席上聽詢各師團長由地方軍隊所見之國防關係之地方情勢及要望林陸相對國防關係諸政策之研究示有進行甚速之模樣然就政策問題林陸相持極慎重之態度對時局持正當認識以上於抱有雖何人亦使無異議決心之關係上暫終止研究就自己所得者有使中央地方各機關研究之意圖故政策於具體的對閣議或關係閣僚提議者至早觀在五月末頃云（國通二十七日東京電）

日陸軍為應付新事態 注全力於軍之近代化
決於四月初研究本格的軍制改革

任南陸相時代完成之第二軍制改革因滿洲事變勃發致無期延期惟鑒於事變之進展國際環境之轉變於裝備部門從有應急施設必要則兵力編成各部門於今後之國際新事態亦有幾多缺陷及於滿洲國滿日共同防衛之見地與從滿洲國環境觀之鑒於關東軍之兵力編成裝備有若多改善必要之事實為行全陸軍全部門之新事態的改革調整同時為確立恒久的施設陸軍決於四月初作本格的軍制改革研究研究案上主力為裝備改善即注全力於軍之近代化云（國通廿七日東京電）

期有所貢献於世界和平云云（國通廿七日東京電）

日體協派代表 斡旋遠東會
力求滿方參加

力謀使滿洲國參加遠東運動會之山本博士日前向日本體協會請求為之應援上海圓棹會議後體協於前日之準備委員會決特派澤田一郎氏前往而選拔選手團定於四月中旬出發之松澤一角氏乃將行期提前與澤田氏同赴上海兩氏將於廿八日或廿九日由東京首途云（國通廿七日東京電）

建築錢塘江橋 五六月將動工

建築錢塘江橋委員會委員原定廿六人現又總聘九人至大橋動工日期當在五月六月左右云（廿七日杭州電）

脫退國聯紀念 林陸相談話
今後國際情勢 仍然不許樂觀

日本當脫退國聯紀念日林陸相談話如左
二十七日為渙發脫退國聯詔書一週年記念日回憶當時誠覺感慨無量而對去年五月成立停戰協定本年三月滿洲國實現帝制由東洋和平見地不勝欣快國際情勢今後仍不許稍懈且須有關難今後仍將繼續不已之覺悟我等一同本戴聖旨以

大川吸入器

法之安全保障意見 已通知英外部
僅為談話性質非真正談判

負責方面宣稱關於安全保障問題此間尚未接到任何公文惟法國駐英大使已將法國對此事之意見通知英外部但不過為談話性質而非真正談判因双方意見相差尚遠也談話內容特別注重於未來軍縮公約實行安全保障問題云（廿七日巴黎電）

南京市商會 謀繁興市會

南京市商會改組委員會因本市金融枯竭市面蕭條特決議設置繁興市面委員會當經推定人員暨擬定組織章程均經會議修正通過（二十七日南京電）

國際貨幣政委會之 貨幣安定報告
勸告日英美德法五國開貨幣安定會議

三月七日於巴黎開催之國際商業會議所貨幣政策委員會所選之貨幣安定報告書於廿五日發表其內容為勸告日、英、美、法、德五國開貨幣安定會議其要旨如下
一、為金本位終局的復歸前提以貨幣現狀為基礎求其暫定的安定計勸告日、英、法、德、美五國開催小會議
一、世界各國刻下若不能實現貨幣安定時必至發生貨幣不安定新波動望將此事向各國政府警告
一、據觀今後情形較諸一九二九年以來認有好望倘金本位脫離國依然追求脫離利益時則金本位維持國亦必相繼脫離將必惹起新規之世界貨幣戰（廿七日倫敦電）

傳單標語宣傳 不適於現代
於紀念週中邵元冲報告

二十六日上午九時中央舉行第一二二次總理紀念週到者有中央政治委員葉楚傖邵元冲等及全體工作人員共約四百餘人由葉委員楚傖主席邵委員報告大意謂中央鑒於過去之傳單標語口號式工作已不適於現代故於過去二週間一致舉行文藝宣傳及新聞電影談話會期共計八天俾各省負有宣傳責任者藉以明瞭中央目前工作及今後之政策

婆漢迷
張若谷著 （三）

第十五章　國民革命成功

楊瑟玉在臨死的時候、在床上握住過白小璐的手、含了眼淚對她說「妹妹、我是不久於人世的人了、我捨不下我的丈夫和我的兒子、妹妹、請你收留那個沒有母親的孩子當做你的兒子吧……」
……白小路每次想到楊瑟玉臨終的囑託、她是深深懂得明白那一番說話的用意、她把愛楊瑟玉的一片熱情、漸漸地移愛在那個遺兒和向下人的身上、向下人在遭喪妻之痛的當兒、得着白小路眞無邪的一片癡愛、正像在黑暗中重見光明一樣、他們經過一短時期的考慮、便宣布訂婚、一年以後、向下人不用什麼繁縟式的儀式、和白小路舉行了結婚、請包度做證婚人、婆漢迷電影劇社裏的男女社友、都向新夫婦道賀、自然有一番熱鬧
因為時局緊張的緣故、向下人事先也並沒有發出柬帖、所以來賓並不十分多、包度為了南市已經戒嚴、不能回家睡覺、他便在婆漢迷劇社裏住了一夜
向下人這一夜很忙碌地招待來賓、心裏好像另有說不出的心事、老是板了面孔毫沒有一點笑容、這一夜他留住包度和幾個朋友在新房裏拚命地吃酒談天、一直談到大亮、新郎並沒有和新娘同房
在晨光微曦中、包度一個人、回到南市去了
包度低垂了頭、正在回想昨夜向下人醉後所說幾句話、他說「愛情是一見便會成功的、愛情是一剎那的享受、至於終身大事的結婚、是一種有了組織後的一種趣味、除非需要有忍耐性漸漸地去領會否則不會領會到的、一剎那的享受和終身大事毫無關係終身大事決不是一見便會成功的愛情」
前面來了一群小孩子、手裏拿了青天白日旗、正在唱着「國民革命成功」的歌調、驚醒了包度的沉思、他挺着胸子、走到西門、跳上第一部出廠的電車回家去了
青天白日旗、從廣州飛到上海、從上海飛到南京去了
婆漢迷電影劇社裏的衆位好漢姑娘們、忙碌地整理着行李

本報發刊 崇德彰善錄徵稿啟事

敬啟者竊惟吾滿俗尚質樸譽為世所稱道在此古風未泯之邦三千萬官民士庶之中或施仁發政為宦海之循良或處世立身有頌聲於鄉里堪許為德行美備之君子者自均大有其人今日政治既在王道主義之下德行一端又居孔門四科之首其應使芳輝永播幽光發揚者固矣而樂善好施扶危濟困本已飢已溺之襟懷活盈萬盈千之生命熱血高風亦同屬不可湮沒即如建國初期萑苻未靖民衆遭逢離亂慘狀筆難盡述各地慈善家及時奮起踴躍輸將努力救恤其功績之昭著與以德行見重之英賢兩相並美實各具不朽之價值揆情度理均有特書之必要本報鑒此因決定刊載崇德彰善錄專為立德諸彥及慈善大家徵求事蹟逐次錄登報端將來並須編記成書用期竹帛垂名傳諸後世永為德育之金鑑為所望各界人士不吝贊助舉其所知尅日寄稿不勝企幸之至茲並訂徵稿簡約如左

簡約

一、本錄所載限於德政昭彰之循良德行美備之賢士扶危濟困之慈善家其事蹟確可光耀簡冊値得特書者
二、各界人士均可就其所知之具有前項資格者紀述事實寄稿推薦以備採登
三、推薦人於寄稿同時須並寄被推薦者之照片一張俾資製版刊載
四、來稿必須文義通順字跡清楚
五、推薦人現在之通信地址及眞實姓名於寄稿時亦須通知本報以昭鄭重並便於必要時之詢問調查但並不揭載
六、寄來之原稿及照片無論登載與否恕不發還
七、寄稿信面請書「大連市常盤町廿九番地滿洲報社崇德彰善錄編纂係」收啟或向本報各地分社寄稿亦可

注意　倘為襄成此舉而助以製版費者請繳於分社或代派處時須索取臨時領收證而後於五日以內未收到本社之正式領收證時須速通知本報經理部

大連西崗子
永生福紬緞百貨店
電話　門市八二四一　批發七三九四
新式乳母車　春季衣料　流行花絲絨　綢緞綿葛　各種新禮帽　摩登女帽　天天大賤賣

大連奧町
同昌百貨商店
電話　四五〇二　二一六三二
連市唯一　模範商店　薄利多賣　維持信用
春之　新品雜貨　時髦服料　輸入完備　分類陳列　歡迎參觀

遺失存單廣告
敝存戶執有瀋陽中國銀行定期存單公記第五八八二號盛記第五八八一號德記第二三號計共三紙因住宅不慎遭火焚燬業於上年一續照章掛失暫停支付俟將來另行取保換領新單茲特按照手續登報聲明倘若原單在外發現無論落於何人之手一概作廢特此廣告
公記　德記　盛記　謹啓

奉天共榮學院續招新生（男女兼收）
初級中學高中文科日話部醫學部（重國醫）各招五十名初中第一學年第二學期及日語部各招插班生二十名
考期　隨到隨考
地址　大北邊門外瀋海路局舊址（電話四七四三號）
簡章函索即寄須付郵票二分

今有立式鍋爐參口抽水機五架膠皮水管兩根廉價出售欲有購者請至奉天南三經路興榮里本宅面議可也
華如山啓

奉天培英中學專科續招廣告
特告　本季新生非常踴躍舊校不敷應用特遷往大北邊門外簡章函索附郵二分
名額　一、初中新生一級二十名　二、各學期編級
　　　二、英專新生一級二十名　三、英專六、生各二十名
資格　高小畢業、高中肄業或同等學力者
試驗　隨到隨考
報名處　奉天大北邊門外中央大馬路舊瀋海路局對過新校址

伊通縣公署招錄職員啓事
條件左列
一、限滿洲帝國人
二、熟習會計簿記事務者
三、日語通達者
四、親筆履歷書及最近像片各一份送縣公署
五、俸給每月國幣五十元左右

門市房廉價出售
今有坐落奉天南滿站霞町三番地之七門市房全部三十八間面積一千零七一坪方米二七因無暇管理擬廉價出售勿論日滿各界人士有欲買者請駕臨奉天西關利記棧雞莊內接洽可也
房主人史賓亭啓

緊要聲明
逕啓者敝分社報差馬奎文現年廿九歲洮安縣人於月之廿三日赴滿洲銀行匯款計大洋五十元正攜行逃無蹤當即派人四方尋找并報官查拿如有見之者務必扣留函知敝分社必有重謝決不食言特此聲明
開魯分社長孫雅忱啓

平肝止痛　和胃運氣　肝氣新藥
此藥係用最新化學分析取其精華其質無臭無味藥性和平成效卓著決無副作用之弊
肝胃氣痛俗稱心胃痛其實病在肝胃與心臟無關得病原因不外食積氣阻所致痛時如刺如絞或日夜無定或時痛時止或食後作痛
此藥功能平肝健胃止痛運氣消滯利濕口苦作酸嘔吐清水食積氣滯面黃腹脹胸膈痞塞噯氣嘈雜不思飲食胸悶鬱結服滿痞痛大便秘結等症
此藥對於急性慢性腸胃病均有卓效如腸胃衰弱下痢瀉肚不止消化不良飲食中毒服之神效此藥無病常服健胃消食增發全身血液精力體力安眠解熱其實效之神有意想不到之靈驗
肝氣新藥每盒定價大洋二元每打廿圓外埠函購郵費在內
總行上海新生製藥公司　滿洲總代理奉天小西關祠堂前
大生藥房　滿洲國自動電話三四七二號
大連市西崗街總代理店　康德記源棧藥房

稀奇之發明!!

不論在電車裏或室外

何時何處均可輕便使用——並雖其一滴亦不空費

其瓶卽成自動式之點眼器

新案特許

新容器之老篤眼藥

新容器のロート目薬

最靈便之容器

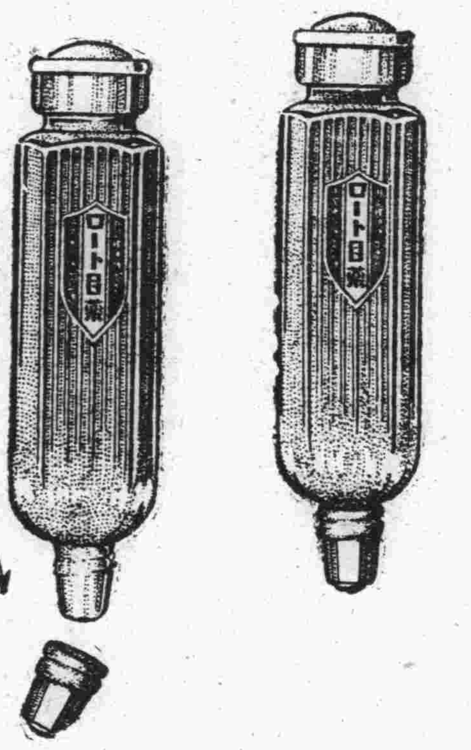

每遇使用時……請將蓋子擰去

照圖壓下容器上面之膠皮

眼藥可滴出如意

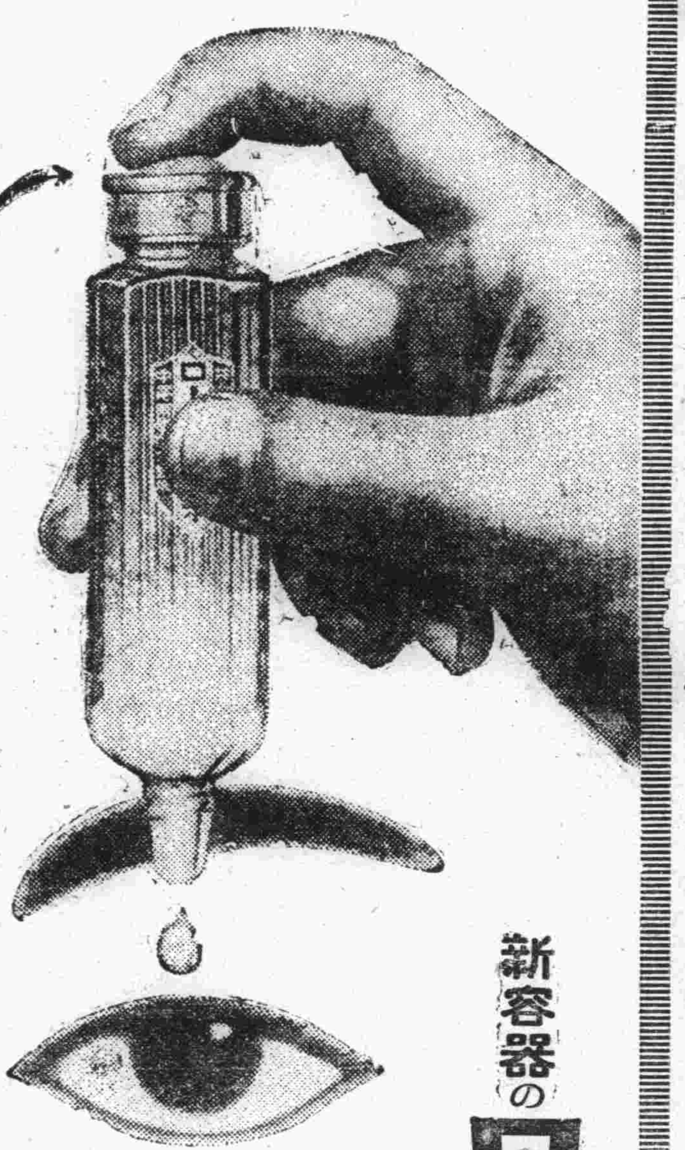

小兒用老篤眼藥

小兒則有小兒用老篤眼藥、係爲十五歲以下之小兒、特別留心而配製者也不痛、不刺、雖幼小之玩童、均可使用、決無所誤 定價金二十錢・金十錢

EYE WATER
ROHTO
is an excellent lotion for inflamed, red and weak eyes and granulated lids.

老篤眼藥 新容器之効果

1 攜帶便利、用法簡單、故不論在電車裡、或工作寸隙、或於夜間就寢時、點眼均甚便利

2 容器之口不尖而滑、故縱爲兒童點眼、亦並無危險

3 容器之蓋子摘開時、誤將容器傾倒或倒下 藥水絕不致於自漏

4 容器既爲扁形、雖在桌上亦無倒轉墜地之虞、又携帶於衣袋、尤爲輕便

5 並無如從來棉及玻璃所製成之唧筒式點眼器 隨用隨漏之虞

6 蓋子既如式扭緊則携帶中決無眼藥漏失之虞

與原有品 價格同

藥價

大瓶	金五十錢
中瓶	金三十錢
小瓶	金二十錢
小兒用	金二十錢
試用瓶	金十錢
試用小兒用	金十錢

小瓶之(定價金二角)使用量——約百滴

以貴重藥材配成 最有効力

主治症 火眼、眵䁾眼、起星眼、流行眼疾(結膜炎)昏花眼、疲勞眼、爛眼、脫拉火膜(顆粒性結膜炎)、凝眼、曇眼、血紋眼、衝傷眼、麥粒腫等

井上德國博士處方　中尾藥學博士指導

有權威而完全無缺之處方

老篤眼藥、係基於日本眼科界之權威井上德國醫學博士、任東京眼科病院長中、費多年之研究所得之祕法、經藥學博士中尾万三先生嚴重監理下所製成者、故由醫學藥學兩方面觀之、洵爲完全無缺之靈方也

處方之合理化—專期卓効

用法簡單、能將眼病從速治癒、爲家庭眼藥之第一使命、老篤眼藥旣基於最新學理配成、不僅於收歛、防腐、及殺菌上之功効、且能消炎鎭痛、凡治眼病上應有之諸種作用、無不齊備、而又配製合理、故用此藥、並無其他藥液洗眼之累、加以効驗神速、洵爲最合近代眼科之仙藥也

藥到於眼不刺不痛爲特色

老篤眼藥、因有特殊高貴藥之作用、不特奏効準確、點眼亦不刺激、點眼後「頗覺目力淸爽」、此其一大特色也、不特有効於眼疾而於運動、或讀書、或記帳、以及其他細緻事務時用之、亦可收最大効力

由日本最高之眼藥工塲製出

老篤眼藥工塲、係日本最大最高之眼藥工塲也、於大規模優秀無比之設備下、自中尾藥學博士以次敝製藥部員共同盡其最善、而從事於生產、故老篤眼藥、雖於數千萬中之一個、亦必完全有効並可確保

總號 大阪東區南久寶寺町 山田安民藥房

經理處 大連市浪速町 日本賣藥會社

●各商埠著名藥店均有代售

奉天

各穢物場都須掃除
勿再任意傾倒
市政署注重衛生和交通 商民如敢或違定行重懲

奉天市政公署衛生課長劉耀義氏因爲目下正在春融解凍的時候市內正式街道雖無積雪融化而胡同內的穢物場所堆積的雪頗多若不從速設法拉運城外將來融化時不但有礙交通即衛生上亦大受影響故於日昨飭令衛生隊長迅速派員監視衛生夫認眞清除以免將來穢水四溢並通知各住戶嗣後不得任意傾倒穢物及穢水等項違者從重罰辦等情該衛生隊長奉命之下昨已督飭所屬清除各穢物場呢倘由此以後該衛生夫役能認眞的掃除則本年行人不致再受泥濘難行之患云云

教導隊院內 演王道電影

奉天省警備司令官于芷山上將爲宣傳王道計曾於本月廿六日在城內小南門裏教導隊院內特演電影是日午後六時開演九時始止云

煉瓦業組合 職員已經決定

在奉天之煉瓦業從來無何等統制機關於事業上頗感種種的不便故乘近年來的土建界異常的繁盛之際擬設立煉瓦組合以統制緊急的事務茲將其通知各方的決定左記之人名役員列下

組合長 奉天窯業會社
常任幹事 滿洲窯業會社
同 千葉窯業部
同 場越窯業部
同 淺野窯業部
會計幹事 小川
評議員 松竹窯業公司
同 廣和窯業公司

雖休了髮妻 沒領來妓女
青年末路堪憐

省城北楊士屯村民馬某年三十六歲家中尙其富有除住房二十餘間外尙有田地三百多畝誠該村之富紳也馬某於幼年間經其父禮聘鄰村（城家屯）張姓女爲妻自該張氏過門後對於伊夫及家庭諸人和睦非常大有賢淑之稱惟該氏過門未及數年翁姑即相繼故去彼時一切的家務及財產當然由馬某自行經理了若按當時知者所言該馬某何事不作所有的財產今生喫穿不了此時仍可作富家翁豈知該馬某自伊父母故去後彼即携三五同類時常進城遊逛並有一二月不歸家的時候每逢秋季收割的糧石拉至城內賣的錢不花完是不能回家的並在北市塲結識妓女名金花的終日間卿卿我我大有寸步難離之概伊妻張氏本有賢淑之名對於伊夫的行爲雖知非是但又不好相强後見伊夫今天賣地明天典房將來恐有凍餒之時不得已祗可規勸伊夫不意竟觸馬某之怒不但不聽張氏的規勸反將地畝賣出若干持錢來城即住於金花處月餘並未歸家該張氏情知自己相勸是無益於事又見伊夫持錢遂煩親友擬將馬某找回苦勸以免將來難於收拾豈知在此時期馬某與金花已山盟海誓非卿不嫁惟金花探知馬某已有妻室不願作妾若隨馬某從良須將張氏休回娘家伊始能隨馬某從良彼時金花不過看錢的面子在馬某跟前百般的米湯豈眞有意嫁彼鄉下老也惟因馬某心意已迷彼又有錢若說不認可隨彼從良又恐馬某醋勃發另擇其他妓女故令馬某休妻以難之並可久遠的着馬某該妓的手段亦算高明了不憶馬某竟認爲事實未待衆親友來城找尋伊已自行歸家衆親友見伊已回遂擬用話苦勸豈知馬某不但不聽就着親友在坐就提出休妻的條件來了不但親友料不到就是張氏也夢想不到此時衆人把規勸馬某的一番苦心反移到張氏的身上了當時衆人對於馬某休妻一層頗抱不平遂你一言我一語再三的解勸無故不准休妻等戒語張氏本人也苦苦的哀告豈知馬某心意已決毫無悔過之處當時張氏氣惱之下遂煩人通知其娘家按張氏娘家雖是鄉居堪稱世代書香聞信後當即馳赴馬家以種種理由相問馬某並無相當理由答覆僅以夫婦間感情不洽及未生養子女等言對答張家去的人及馬某親友等對於馬某休妻的事情會議了數日的工夫始終沒有效果到了把張氏休了大概是給張氏擬了很多的生活費才算歸了按張氏在那個時候仍望伊夫有回心轉意的時候故再三擱阻娘家衆人沒成起訟來不然恐某無故的休妻那能夠私下就完了呢仍歸是張氏賢淑所以沒鬧出事來過了幾天馬某將家中各項都重新修理整齊携其二三友人直至金花處聲言伊歸家後已將髮妻休了此後與張氏斷絕關係聊可勿慮作妾了妓館中共有若干外債及鄉身價完全備齊可速擇日從吉歸家馬某這些不中聽的話還沒說完那知道金花接着就說了我說不願意作妾教你休妻不過是打斷了你的念頭誰眞教你休妻來着並且我是有男人的焉能跟你從良以前所說不過笑談而已你就當了眞事了該馬某驟聞此言疑金花與伊開玩笑後來才知道不是玩笑了當時大怒大罵金花無良金花已不少讓雙方口角多時後經妓館執事和其他妓女相勸外帶着連寬代看遂也從中勸解馬某無法僅可一含羞帶愧走出妓館之門由此一連數月竟無顏歸家就在城內旅館賃房居住每日仍是花天酒地將家中祖遺的房產地業完全變賣罄盡於前年秋間始經其族人將其找回但此時其家中已一無所有了昨有記者的親屬係馬某的鄰人對於馬某的事情說之甚詳目下該馬某在村中看廟以度其餘生呢故誌之以諷世之宿妓嫖妻者戒也

法院旁聽記

承認領她歸家安度 竟不照話履行（續）
乃妻迫不得已請求析產 本夫偏說與她早已脫離

問以後關劉氏又正式起訴了答是完了他又起訴了問你到底有多少財產呢答我沒有財產問你在萬國儲蓄會有沒有股答沒有能調查出來有多少股全是她的問你在馬家窩堡還有二十多天地和房子嗎答沒有法官不信可以下去調查問你說關劉氏和你離婚了有甚麽證據呢答他和我離婚有證據全是她那方面的這時我說離了她說沒離也沒有甚麽證據我們倆自謀生活已有二十五年之久了問你們是從甚麽時候離的呢答從宣統元年一直到現在她在那我都不知道我們始終沒有來往問你說這話有甚麽證據呢答當時沒有證據那文擧是由我撫養成人的她走我沒叫她帶去

關文擧說我由我父親撫養到十九歲那時我發生事了我又回到我母那去的

關臨泉說我發生甚麽事情了那時候你小你知道嗎問關文擧十九歲時候到關劉氏那去的在以前是由你撫養來答不是以前由我帶着他來以後我回屯山他舅々把她領去的以後就跟她母親去就沒回來問你說你和關劉氏離婚了那你的親友還有人知道沒有呢答那時我把她帶城裏來過因爲吵鬧才離的沒有人知就她娘家方面有人知道也不能說公話呀問關文擧因爲甚麽又領回去了呢答他舅舅家領回去的以後就跟關劉氏去了由她給找的人家她和關劉氏把她男人害死了問你現在家還有幾個女人答有兩個女人問都姓甚麽答一個是曲氏一個是李氏問你在這城那地方住答住在大北關四美胡同問你和關劉氏離了以後關劉氏到你那去過沒有答以後一蹚也沒去過問關文漢不也是你兒子嗎答那不是我兒子是她的兒子

關劉氏供

問關劉氏關文漢是你兒子嗎答是我兒子問他是做甚麽的答他是在講武堂念書來問現在在那呢答在關裏呢現在北平

關臨泉供

問你在萬國儲蓄會有錢沒有答沒有問你在馬家窩堡有地沒有答沒有法官可以調查我若在萬國儲蓄會有錢在馬家窩堡有地全給她我一點也不要問你說你和關劉氏脫離關係了也沒有甚麽憑據嗎答當時也不行立字據問你的同宗的人有知道的沒有能不能給做證呢答當然有知道的不過就近沒人知道全都在家鄉呢問你能找來不能呢答我能找

關劉氏供

問關劉氏你是在宣統元年和關臨泉離的嗎答沒有的事情問那時候你在那住呢答那時候我在大北關住是她的戶口以後我在他的姑々家老葆家住了三年我二十八歲養活的兒子你說不是你的就行嗎還有刑事的判詞呢在八月初八找走的他和李寡婦打伙計他們明舖夜蓋太不相樣子了李寡婦的兒子媳婦不服問他那時候在這城做甚麽呢答給老葆家管事完了李寡婦給他兒子媳婦拉皮條媳婦就詐了以後她（指關李氏）與關臨泉把人家害死了問這就是宣統元年的事嗎答那年我記不住了第二年二月他還是和李寡婦過你說我兒子不是我的不行啊你把你姑姑葆太太和五叔請來我在你家有一點錯把我活埋在大堂上你不劈給我財產不行照你說的這一句話你非得劈給我不行呢那次租房子過不是關文山的戶口不然可以給關定保去公函問問

關劉氏又供

問你是在那地方過的門答在家鄉興隆店娶的問那時住誰的房子答住自己房子問你是甚麽時候搬進城來的答我是統元年搬來的問你搬來在宣那住來答搬來在大北關住老葆家我姑婆々家的房子問葆關氏的男人叫甚麽名字答叫葆文舒問房子是你租的還是關臨泉租的呢答那時他給老葆家管事他接我進城來的那年我們倆全是二十六歲問據關臨泉說你們已經離有二十多年啦你說沒離那有甚麽證據能證明沒離呢答沒離還有甚麽證據法官不信可以找他表兄和他姑々我在那住也是關臨泉戶口我在那包租一個院每月可以賺六元錢那時他上營口當差去了問你怎沒去呢答他那個時候也賺不多少錢他常回家一個月給稍幾個錢我領孩子在這城過問老葆家都有甚麽人答一大家子人呢問你姑婆婆能來給做證不能呢答他不來給作證他虧心問你的叔公叫甚麽名字答大概叫關鐸齡也在那院住寫關五爺就行我們的事情到興隆店一打聽就知道問葆關氏今年多大歲數答五十三歲了

關臨泉說她說她在葆關家住了三年那可以傳來問關鐸齡是你叔々嗎答我叔々沒有叫關鐸齡的問你說叫甚麽名字答我不能說他擧出來的他擧出來的他說罷她在法庭起了數十起訴訟他在法院打官司用老關家姓他弄的個亂七八糟我們教宗還要遞一個情形來向我說你這女人太不要臉了還用老關家的姓呢以後被攔住了

關劉氏說我沒記住我們五叔公叫甚麽名子就是關五爺再有他大女人也知道問他大女人關甚麽氏答關奎氏問在這城住嗎答在新民縣是關五爺大女人

關文擧供

問關文擧你有甚麽話說呢答這也是我母親這邊是我父親我在似乎下不去爲人子者對于父母的話不能加以辯駁我父親說的話叫我太下不去了我說一理由至於我父親和我母親究竟離沒離那有事實存在法院可以調查至於我父親的事情本來是家醜不可外揚他與人野合種種情形爲子女者不能說也不能應該說他在台安當公安局長他攜着事了走了他把我留在王曲氏那王曲氏用種々特別手段去引誘他又找馬家窩棚全村人傳來問問並且在刑庭有判詞他說不認也不行我到這來本就犯刑事處分我若不說法官不明其中情形那我更犯罪問你當輔佐人可以陳述本案有關係的話案外的話可以不說答不是我父親說我謀害親夫我不能不說

關臨泉供

問關臨泉你的刑事不起訴處分書帶來沒有答帶來呈上問檢察官怎問的檢察官說你知道關劉氏出幾次門了我說不知道檢察官說你眞糊塗我說離開了我不知道她的事情法官問你識字不答識字問你聽着關臨泉元配關劉氏遺有子女你甘願領歸家中安度既然說宣統元年離的怎又說元配呢你甘願領歸家中由這不起訴處分書就可以決定沒離你在去年十月還願領歸家中現在怎就不說了呢答因爲她屢次告我不能領她回家了問既然離了爲甚你還說認可養活呢答因爲他屢次向我哀求託人說和問爲甚麽在檢察處你認可怎現在又不認可了呢這才不幾天的事情問三月十一日你不是願意領去了嗎答那時我願意以後我聽說他這些亂七八糟我就不能養活他了問你在宣統元年因關文漢生的不明你不早就知道他不好嗎怎麽又聽人家說了答因爲他現在屢次告我我不能養活他了問你把她領回去你何必打官司呢你說離了婚也並沒有證據呀答我不能領她回去他屢次告我我生命都有險他說我有多少財產不是要陷害我嗎問你有多少財產甘願分給他答那法官自有權力問你沒和關劉氏離婚在處分書上已經說的很明白了你還有甚麽證明答這有記者先生們的法院傍記可以做證法官說這全留在這吧

關文擧說我有幾句話大丈夫難免妻不賢子不孝英雄氣短兒女情長我父親純粹是被王曲氏所惑住了

法官宣諭候傳證人再行開庭

（完）

哈爾濱

張大臣已經回京

新京政府實業部大臣張燕卿氏於二十二日午後二時十分偕同新婚夫人及其公子併有隨員三人由新京來哈下榻於道裏馬迭爾旅社該氏此次北來知者甚鮮故到站迎者並不甚多併關該氏此來並無何種使命係於公務之暇療養胃腸病已於昨二十四日午前九時三十分南下回任云云

緒方大將之來去

陸軍技術本部長緒方大將爲視察北滿起見於二十一日午後〇時十五分由新京乘飛行機來哈日滿各要人赴飛機場歡迎者非常衆多二十二日午後即搭西行車赴齊齊哈爾云

重量的馬車 將不准過江

近日大雪飛舞氣候溫和着地即化市內各街泥濘載道沾足難行松花江上落雪融化之浮水亦由數寸以至一尺有餘冰之上層亦日漸鬆動重量馬車通過其上頗涉危險昨二十日水上警察對於南北兩岸之通過馬車即予以警告令其加以愼重免致踏入氷窟大約一二日內即出佈告對於重量馬車一律禁止通過惟爬犁仍可涉水通行至於全部解氷須在下月十日左右云

廣瀨將軍 躬親巡視

駐哈日軍〇團長廣瀨將軍以駐在沿線部隊急應視察故於十九日午前九時三十分前赴南線巡視預定五日返哈云

兩匪徒槍擊俄人

月之二十二日午前八時許江北極樂村住戶白系俄人什爾遂耶夫（年約二十歲左右）由江北赴道裏自江氷上通過行至商務街附近突有滿人匪徒二名將該俄人截住意圖劫掠該俄人知非善類擬避入商務街一號院內該匪竟敢開槍射擊射中胸部遂即倒地匪徒亦即逃亡該俄人當經市立醫院救急車舁去頗有生命之憂警察當局以該匪徒竟敢白晝劫掠槍傷人命實屬膽大已極已令各署嚴行查緝云

泰來

張旅長公畢返防

駐防泰來黑龍江陸軍第混成三旅旅長張耀廷氏自滋防泰來矢勤矢愼對於防務籌劃有道於日前奉令赴省參與軍事會議多日現已會議公畢於前廿日乘洮昂路車早八點由齊齊哈爾登車至十二時火車抵泰來車站本邑各法首領及各屬下長官等均赴站迎接頗呈一時之盛該旅長下車後一一接見即登馬車赴東大營云

海城

鄧鐵梅帮知難抵抗
竄入鳳界山谷
軍警議決三角堵擊方策 刻正嚴密搜剿中

茲據警界確息蔚匪鄧鐵梅周副官曹國士等前在岫界密秘活動嗣被官方探悉爲在岫界黃花甸召集鳳遼海三縣的警備會議仍用三角堵剿之方策積極進行匪等知不可嬰乃率其黨羽乘夜竄入鳳城界之山谷中刻友軍方面已電令該縣之警備軍嚴密搜剿中

張署長因公來城

本縣警務第七區署長張溫山於月之念六日由本署來城據云該署長此委來海係奉當局之命面商要公如改編保甲按設電話等項約三二日即行返署云

泰安鎮

白承審接任視事

本鎮承審兼任行政于維森氏榮陞法院推事業誌本報茲由上峰着派法院書記官白鳳閣接充白氏奉委後即于月之十七日到泰十八日接篆視事矣

錦西

郵局長熱心職責

錦西郵政局長趙書春氏任職以來熱心職務毫不倫怠迴憶三月一日皇帝登極大典之日該趙局長奉命於我縣官商紳農教共慶大典場中一爲參加大典一爲創銷登極紀念皇帝像片名信片約銷售出核百元以外由此實顯該局長平素熱心職務不虛傳也對於地方聯絡感情亦可顯見有如該局長者實爲郵務不可多得之人才也

康金井

財務局主任易人

本站呼蘭財務局分局主任潘憲廷氏昨奉財務局令提升呼蘭縣公署會計之職遺缺未便久懸茲委財務局催徵員陳華堂氏前來接事聞陳某係財務局老手經驗宏富學品兼優今任斯職堪能勝任云

王主任造福地方

康金井市政籌備處主任王魁東氏滋任以來對於職務矢勤矢愼如戶口清查街道掃除以開警備事宜均不辭勞瘁親身奉行並商民有爭訟事時亦能導使之息訟以是商民咸戴有口皆碑斯可謂克盡厥職云云

協和會日益發展

本縣的滿洲協和分會自客歲成立以來會務極爲發展刻聞會員之加入者很見踴躍如近來鄉村演戲者每到一處必有協和會之人員在民衆會集之中大事宣傳頗能發揮王道建國之眞諦該會會員如此熱心會務其前途之發達正未有艾

遼中

因姦自戕 幸未斃命
連累好幾人

本城北街會文澡塘自開設以來頗護厚利上下櫃夥亦有積蓄與房東邊玉林比鄰而居常往還櫃夥郝春耀年二十八歲係山東人氏與執事于某之妻有染形跡頗密毫無人知該婦四十有餘風姿猶存正所謂有子七兮不安於室者也突於本月二十一日不知因何事項而郝某忽起輕生之念用刀將脖部割傷氣息奄奄幾乎斃命當經警察局長等滋場訊明始知因姦等情遂一面將郝某擒往醫院診治一方將執事于某文及婦于侯氏房東邊玉林一併帶局究竟如何懲處容訪再誌

開魯

孫事務官已視事

新京國務院鑒於司法進行極積是以於前任命孫世清氏爲開魯縣西分省事務官該孫氏奉委後前已束裝來開下車後當即與各機關接洽并至本報分社訪問博採應行及利於進行事宜現正雷厲籌備以資司法獨立之精神開發塞北之曙光查該孫氏品學兼優經驗有素久爲政界所欽仰此番任命該事務官當必造福地方云云

錦縣

警局檢驗人力車

錦縣警務局於月之二十三日上午十時在南關淩河北岸空地傳集閤城人力車加以檢驗車體如有裂毀者即令修理其車體堅固者給證令其營業云

開原

韓隊長來開 常縣長之歡宴

開原前任警察大隊長韓榮宣氏因奉省令轉任海城數月於茲近因家務諸待料理乃請短假旋里以資清結縣長常君驟於韓氏在開數載公誼私交悉關情好特於月之二十三日午後一時在城內獨一飯莊歡宴韓氏並邀各科長局長作陪觥籌交錯賓主言歡頗極一時之盛至三點鐘許方始散去云

吳村長開釋 無關宋王事件

開原城南四區貨郎屯村長吳相臣氏前因該村宋王事件曾被傳在案茲經地方檢查廳偵查該案內容與村長吳相臣似無關係比經富檢察官批釋嗣後案情如何進行勿用再來云

梨樹

搜得現洋七千餘元
并搶大小槍支
富戶來城避匪匪偏光顧 警隊佈防百密難免一疎

梨樹縣富戶李春藻向住街東因攏匪人搶劫移居城內不料於本月十九日午後九時餘有步匪十餘人突入元升公屋中先將該號櫃夥數人綁上不容聲張即由該號後屋將牆鑿通進後院李宅即將李春藻綁詐搜得現洋六千餘元並帶大小槍七支逸去刻正在報警追緝之間我邑警隊素日對於防匪安民尙屬克盡職責茲竟演出劫案殆所謂事密難免一疎乎聊誌大概未審該匪能否逃出法網耳

遼陽

警務幹部人員 均給予獎章

邑警務局李局長及長濱指導官中大隊長等一切幹部人員服務謹愼竊屬有方維持地面頗著奇勛近受奉天治安維持會各獎給一等有功獎章一座以示獎勵該員等受獎後喜悅非常益形謹愼頗有受寵若驚之態度詢良吏也

召開行政會議 議案十二項

邑縣公署於日前召集各科局長開催行政會議所議事項（一）收買民槍案（二）組織衛生隊辦法（三）整理公文案（四）調查鑛商案（五）農商貸款案（六）浮多之課賦取銷案（七）改選村長案（八）減輕農村擔負案（九）實施保甲制度案（十）警察隊出動費用案（十一）農民養豬取銷儲案（十二）文武廟之修補案以上所提之議案均係急務已經議決不日即將實施云

兩持使過遼 要人赴站歡送

國務總理大臣鄭孝胥財政部大臣熙洽奉我皇帝使命赴日答禮於昨廿一日過遼邑內各機關要人日滿各法團首領均於是日午刻二時許赴站恭候不一時火車進站歡迎者均與兩大使行敬禮兩大使亦答禮半刻許汽笛一聲車即南行各迎者向大使致敬歡送兩大使含笑而行矣

縣署召開行政會議

邑縣公署於月之廿二日召開行政會議出席人員王縣長濱出參事官毛利參事官萬總務科長陳教育局長李警務局長春才務局長等協議事項爲整理地方收入維持地面等要政多件均應急力進行云

陳會長造福商民

邑商務會々長陳錦堂氏自事變後即擔此重任屢爲商民造福籌備地面金融維持全市商號煞費苦心更屢接胡匪之恐嚇信該會長不失常態處之泰然致未受奸人之詐術並未有絲毫之損失若非該會長識見高超胸有定見則無形之損失將不堪設想即此則本邑市民受陳君之惠多矣

縣署令籌備 祀關岳典禮

邑縣公署以月之廿八日乃春季上戊祀關岳之辰特令財教兩局事先籌備祭品牛羊等物及函請各機關參加以免臨期倉促財教兩局長奉諭即責成專員着手籌辦云

各要人歡送 春見大隊長

鞍山守備隊春見大隊長移防一節業誌前報茲訂於月之廿三日起行邑各機關要人均於是日齊集站台歡送以示敬意概春見隊長自事變後即駐防遼境防剿胡匪保衛地面頗着奇勳居民仰賴情感融洽今之移防他往商民頗形戀々不捨云

彰武

三家子又出搶案

城北三家子村住戶于信業農家畜馬二匹騾二頭於昨二十一日晚突來匪人六名手持槍械將騾馬四頭掠之而去矣

商民挽留劉站長

奉山路彰武正站長劉佳召近奉總局令調往綏中站仍充站長惟該站長在彰二年之久與各界聯絡感情非常融洽近聞調轉之消息商民均向路局請求留任能否邀准尙未可知云

承發吏調遷海城

彰武縣公署司法科承發吏沈萬昌少年英俊作事敏捷堪稱熟手近奉奉天高法院令調往海城仍充承發吏之責於昨日已首途登車赴海履新矣

双城

鄉區槍械已收竣
城內亦將繳齊
警務局成立特務係 主任及偵探均委定

雙城縣公署警務局指導官久保國光氏自蒞任以來對於警務一切任勞任怨夙星夜寐不辭勞苦竭力指導造成模範查各鄉民有槍械業經星野南井各指導官分別各區繳收行將告竣茲有城內一區管界迄尙未繳現以治安維持會撤銷在即於昨日十九日飭令一區警署通知該管各戶火速來局報繳是以來局繳槍者爭先恐後非常擁擠該指導官又能親自檢驗分別良莠一秉大公毫不循情所謂鐵面無私克盡厥職若該氏洵警界泰斗人民保障云

本縣公署警務局々長指導官爲地方安寧計特成立特務係專辦一般秘密現任代理保安股長李振棠爲主任傅子仁劉顯章多外勤便衣偵探於二十二日下委辦公云

兵士均種痘
預防發生天花

本邑駐防軍第八旅第二十一團團長孫鳳翔氏自接防以來對於双城治安二倣不遺餘力維持有方並對於本團士兵時加訓導軍紀風紀堪稱嚴肅本縣商民均咸幸福聞昨廿一日訓令各營連施行種痘檢查內務以重衛生並防預天然痘發生李少校得令後即協同施軍醫官與醫官鄭翻譯官等主各營連檢查並講話大意不外現需急種痘以防預未來之天然痘發生云云

誣人窃取案 具結道歉了事

邑東街增記糧棧總經理李銘圖字鼎新因施野蠻誣人窃取而又毆打專買署人員被人罰跪一節已誌本報該事後經某魯仲連出爲調停令李銘圖向專署具結道歉外又向縣公署具呈自白誤會誣白某窃取完全不實現已將白某釋放李銘圖一塲野蠻案已告完結矣

鐵嶺

沃野改稻田 購買抽水機

鐵嶺是遼河流域土質鬆散宜於種稻近日有朝鮮人金仲三在城南苗台子勝台子大蓮花泡小蓮花泡姜河泡烏角湖等村落租妥用地六百五十天最多每天租價十八元最少租價十四元已由官方請妥補助金國幣三萬元擬在遼河設立二百馬力抽水機一架以便種稻聞更擬增大區域再租幾百天有地的人們可以改種稻田啦

均佩帶手槍 分所長以上

鐵嶺警務局爲便利勤務決定放給手槍開自各分所長以上及局內科員科長署長等均發給手槍以便於防匪鐵道的治安經警局的維持成績良好自此後將更有鞏固的事實商民們可以安居樂業了

柞木台

張會長靈柩歸國

本鎮商務會長張文軒積勞病故已誌本報日前該張氏胞兄及長子聞電而來料理遺事後於昨晨起運靈柩歸國本鎮商民咸念該氏生前之功績爲最後一別計特於西門外擧行告別式更設鮮花高供以奠該氏之英靈兼有獨立營縣商會及各親友之哀輓帳聯等形形色色佈滿柞街加以音樂齊奏炸炮齊鳴男女老幼人盡含悲在衆人恭送之下英靈杳然去矣茲將輓聯畧記一二以饗讀者

（一）同居四十年食則同卓眠則同床雖同胞兄弟也不過這樣唉怎麽你就死了歸家千萬里骨乃歸土靈乃歸天想歸國魂魄當留情於此噫因爲我還活着商務會副會長宋煥五輓

（二）領首燒行卓着豐功商界獨立營營長唐聲遠輓身肩會務獨爲公益犧牲

（三）氣象萬千雄置產千萬貫一日撒手即長眠殊堪疾首神交十數年侍樂數十日崇朝分袂成永訣詎不痛心孟迺斌輓

（四）往事渺如煙憶昔年同處柞街中夜靑燈啓後學舊遊眞如夢痛皆歸骨山左夕陽紅泪哭先生馬鹿溝商務會輓

（五）勤儉過人孝悌無比同鄉中堪稱模範一日騎鯨西遊故國弟兄傀後死夥友皆痛父老含悲鳳山下忽折棟樑今晨扶柩南返商農民衆哭先生柳河縣商會輓

（六）老伯已故矣是事皆扔非君莫屬嗚呼功貫斗牛今日送靈南返委却柳通半壁小任尙活着三餐不忘七情盡悲痛哉泪滿胸襟一旦捐館西歸失掉董氏長城董榮清敬輓

（七）幼同學壯同事四十年疑食與共一旦分袂我永訣所幸兒女滿堂晚景君原比我好生何貪死何伯五七歲家業少康昨夜數語即長眠可惜櫃政未竣歸途且讓君先宋文彩輓

（八）海外傳驚噩兵匪交加積成疾惜乎氷天雪地迎送遺骸歸故國燈下作永訣農商兼營屈已待人痛哉落花流水保存英名於滿洲董三升輓

小說

血愛

蘇德曼原著 成紹宗譯

（九四）

——這怎麽來的呢？

——那些報告書上注了他的死、子爵先生、他是在去偵探敵情時被殺於馬蒙的部下的

——憶起他的一生中的最光榮的時候、一陣血潮湧上了波來的面頰、他叫道

——這是一個錯誤、波加中尉受了重傷落在敵人手裏可是他并沒有死！

——波加中尉同斯南登子爵就是一個人嗎？

——我已經給你說得够明白了、我想

——很好、你大概知道這次偵察的目的罷？

——自然

——你願意給我說々嗎？

——上頭徵求自告奮勇的人給吉南將軍送一個消息去因爲將軍前夜在特魯附近被毛葉和馬蒙元帥的軍隊截絕了他和普魯士軍的聯絡、加之、又有拿坡崙親自要來的消息、所以、蒲洛立刻決定即時退避、以便在老拿來時這種退走的事必須通知將軍才成、不然他就會陷於孤立無援的地位、在自告奮勇的人中人家選定了我以去實行這危險的使命、幷且當夜偷過法軍前哨、夏荷參謀長把我引到蒲洛面前、蒲洛就給了我一封信……

——對不起……請等刻兒

——縣長截住了他、一面去讀一件文件、接着、他又冷然問道——無疑、這信就包含着所說的那道命令了？

——不

——怎麽的呢

——這封信是預備去欺騙敵人的、在我萬一落到了他們手裏的時候、命令是口授我的、我背熟了

——命令是怎麽樣的呢？

——意思就是這樣「明天我由右翼攻擊敵人、以掩護着後退、吉南將軍不必與戰他可以在那時抄過瑪倫來會合我他應當盡掉沿途所有的橋樑」

——縣長點了點頭

——後來呢、先生……中尉？

——我實行了命令

——你完成了你的使命嗎

——縣長先生、我想對于這一點戰史已經詳々細々的告訴你了

——呃！……你什麽時候受的傷？

——在回來的時候

——爲什麽你不就留在吉南將軍那里呢？

——因爲我已答應給蒲洛元帥送一個回信去

——你可以不冒第二次的生命危險的

——我也可以不要冒第一次嗎？

——你想獲得光榮罷？

——我尤其想避免這樣一種審問的樂趣呢

——縣長站了起來、傲慢地把他的長髮投到後面

——你要知道你是在王的代表面前哩、斯南登子爵

——好大膽哟！好無恥哟

——一個聲音自言自語

——我是在一個想凌辱我的人面前哩、波萊回答、兩眼釘住克羅先生的臉

——克羅禁住一個微笑、重新埋頭到了他的護書裏面、接着、他又說道

——我的審問已經到了最後的一部分、你的與事實絲毫不爽的答覆似乎足以證明你就是那個在吳左顧少校指揮下的後備軍裏服過役的波加中尉、可是、這個名叫波加的人、既是一個可敬的驍勇的軍官、爲什麽又要同一個逃兵似的離了軍營呢、這卻似乎是不能的事、一個聯隊不能同一群麻雀似的散開的！斯南登子爵先生、我希望波加中尉不要犯了……這樣一種疎忽、這就是我之所以盼望他已死於特魯的原故

——波萊覺着太難近了、他看了看他的周遭、他只瞧到一些憎恨他的臉孔、脾力麥跤的手已經按住他的佩刀之柄就如一個危險立刻要到來了的一樣、他的後面發出一陣武器的響聲

政海津梁

日本現代之教育思潮

(李實滋)

一、引言

在近代世界潮流中、教育主義的發展、總可以算是一種奇突的勢力了、日本帝國的教育、自明治天皇時代維新、以至于今、對於國內教育問題的解決、非常努力、教育思想、當然亦因之而帶進、於是才有所謂教育學的研究、但是明治時代初期的教育學者、專以繙譯介紹西洋的教育學說為職責、實不易窺見其有特色的教育學說嚴格說來、那時還不能認為有日本教育思想、所以日本教育的開展、實是現代的事實、而其於主義上派別的實現、亦于近代開始

日本一般從事教育者因為受了德諾克拉西主義思想灌輸的關係、各個人都要發揮其天賦的能力、若是為別人犧牲而挫折自已天賦本能、這是人人心理中所不許可、此種個人思想的覺悟、實在是日本國家教育前途上、大可慶賀之事、時代既經思想的影響而變化、那末教育思潮亦不能不因之變換、這也是日本現代教育界一般的心理、而為人人所深信而無疑所以日本現在各種教育思潮一時勃興、於是有所謂個人主義教育、國家主義教育、社會主義教育、主知主義教育主意主義教育、自動主義教育、功利主義教育、人格主義教育、自學主義教育、創進主義教育、自由主義教育、全人主義教育、文藝主義教育、動的教育、文化教育、科學實驗教育等思潮、均同時或先後澎湃起來

這些的教育思潮、實難盡數舉出、本篇所敍、不過就其旗幟最顯明的自學主義自動主義創造主義自由主義的四大教育思潮次第述明於下用便國人採擇

二、樋口長市的自學主義教育

自學主義教育、是樋口長市氏所主張、所謂自學主義的教育、乃是建立於主意說心理學的基礎之上、依兒童意志的發動、藉以謀其心意的啓發、因其是自發的學習、並謀其智能向上開展、在此種意味中、可見出自學主義是對從前心理學上的主智說、反而是立基於主意說的原理之上、不難窺見

其所謂之主智主意的心理學、乃是將心意諸現象、都以智的作用說明、心意的發達、以智為根源、情意不過相伴而生並沒有什麼特殊作用、而樋口氏之主意說的理學、乃是將意志為基礎、先有了意志、在發動歷程中、於是智才產生、而情意自然亦湧現出來、所以人的知識固自要緊、但是產生知識的心之作用、更須應當注重、又同是使兒童得到知識、非從外面注入、乃為利用兒童內部的本能、使其自已去創造、從來教育學上常常分形式主義與實質主義、自學主義教育是偏重於形式主義方面、但是舊的形式主義、專賴教師教授力量、以磨練兒童的心力、自學主義是利用兒童自身的能力以磨練其自發的心力、所以或者說自學主義、是新的形式主義、亦無不可、因此在自學教法上不能不轉眼到兒童本身上、從事於兒童自動學習的研究、由教師教授、而使兒童互相討論去學習、這就是所謂兒童中心主義的自學教育

自學主義的學習、既然要兒童自身發動、自已去磨練才智技能、那末、此種自主自動式的學習、兒童是否有這樣能力、樋口氏將于此點謂須涉及心理學上的研究、依心理學的主意說、在兒童心意初發動的時候、原有本能衝動及反射意向的傾向、其初是無意識的或半意識的到後來屢次反復、漸漸明瞭於是分化錯綜、形成心意上的種種複雜形式

兒童原有學習本能、與作業本能這兩種本能、在教學法上最便於利用、自學主義就建設這種本能原理之上、以學習衝動為出發點、除此衝動以外、再沒有別的學習的原動力、但是本能衝動、本來是無意識或半意識、不能時常發動所以除了學習本能與學習衝動以外、必須有驅策兒童自主學習的方法、這就是所謂學習動機

自學主義的教學法上、須注重隨時隨地的喚起學習動機、而促起自我方面的自覺、兒童由本能衝動的發動、漸漸分化而結果意識明瞭、知有自我方面的存在與自我方面發揮的必要、而學習動機即產生于此、所以自學主義的學習、須依據於兒童自主自動自發等形式學習動機、在學習動機次應當研求的、就是學習法式與學習順序、所謂學習法式、可分考究式、試過式、模倣式三種、考究式又分自動考究式與被動考究式、模倣式又分為模倣的模想式與模技式、在兒童智識技能習得的初步、用預習學式及本習學式、知識技能既經習得而使其鞏固、則用復習學式及練習學式、自動的考究式常用于兒童預習的時間、被動考究式則由教師提出問題、使兒童行自考究、試驗式是測驗錯誤以習得正確的知識與技能的一種學式學生正當學習時間、大都採用此種學式、模倣的想式是如在修身科歷史科的學習時間、兒童每常有欲模想他人行動的意向、要使其自已與之同樣、模倣的模技式如習字科音樂科的學習、兒童便總要取扱于他人同樣學動、又復習練習也分自動與被動兩式、自動復習式、是兒童離去教師指示而獨自練習、被動復習式、是兒童在教師指導之下、而從事再行自已練習

學習順序的分類、是依據學科的性質和學習作用而不同、學科的性質、有以磨練兒童知識為目的、有以習得技能為目的、有以造成思想為目的、如歷史地理科國語等科、為練習知識的學科、須用考究式的學習順序去教學、如音樂圖畫手工等科、為習得技能的學科、須用模倣式的學習順序去教學、如修身科為構造理想的學科、須用模倣式的學習順序去教學、至于學習作用可分為預習本習復習練習四種、預習是由學生自行採取問題、不受教師的直接指導、本習則由教師負指導之責任、後再歸到學生自已學習、復習則反復練習、使其所得著的新知識確立鞏固、練習則專為使其技術純熟、如上所述、可知自學主義教育確是一個意識自覺的教學法、不難窺見

時評

使節有光於國家

(知非)

◇鄭熙兩使、此番修聘於東鄰、每到一處、一處必熱烈的歡迎、在平常人的眼裏、以為在鄭熙兩使方面、實有莫大的榮幸、殊不知實是國家的光榮、滿洲國帝政實施、一以保民復古為前提、有此一行、於不知不覺中、就有許多的好處得來、所以使節就途、無不欽敬、不像那時常往來、教人不格外的注意

◇東鄰治國、全球蜚聲、譬於過來的人、困苦艱難、閱歷已盡、方到了至高無上得地步、天下事耳聞不如目覩、鄭熙兩使、未到日本以前、是一番的理想、既到日本以後、又是一番的理想、與作汗漫之遊、只圖流覽風景、開發眼界的人們、實在是別有懷抱、不可以同日而語啦

◇日本帝國、在滿所有的官員、接待宴會、頗極一時之盛況、這宗事乃是人情上的應酧、到不必驚討起來、吾人對於此事、要從最重大處着想、則未來將來之幸福於此行上、大有關係者在、請予不信、試翹足以待

中國欲改造軍政人員習慣

蔣委員長通令豫鄂皖贛各省軍事機關及公務人員、令停止應酬、革除煙賭惡習、有謂「乃者偸安酖毒、演成風尙、酣飲恆舞、習為固然酒食嬉遊、以苟且偸安為得計、長此以往、何以勵修省而挽頹風、自今日始、所有各省軍事長官、各省公務人員、概行停止宴會、革除無益之應酬、至鴉片賭博更為消磨志氣、失業廢時、實為亡國敗家大蠹、應懸厲禁、切實執行云云」、觀於以上禁止諸點、實為中國軍政人員所犯通病、蔣委員長厲禁煙已非一次、此風終未稍殺、此次又通令懸為厲禁、切實執行、未知軍政人員能否一洗往日陋習、作一時代軍政人員

社會一切不良習慣、軍政人員實作導師、上有好者、下必有甚、軍政人員的惡習不能根本改善、社會風氣必不能更新、在此頹風敗俗之下、厲行改造軍政人員習慣確為政治上一大出路、惟此項惡習乃全國通病、不只豫鄂皖贛等省軍政人員有此、全國軍政人員應同時改造果然軍政人員惡習慣一旦革除社會風俗亦必為之一變、所謂「其身正不令而行」不須嚴法重行、即能匡正人心、挽此末俗

改革軍政人員習慣、雖為至要之圖、惟改革須有切實方法與決心、非一紙令文所能奏效、國家政令久等具文煙賭兩項尤為歷來所禁、一紙令文如能奏效、社會流毒早已肅清、勿須蔣委員長再有此項通令、倘今日之懸為厲禁、切害執行、如仍靠一紙通令發生效力、恐今猶不異於昔、軍政人員之習慣、依然不能稍改、欲另定切實改革方法、須先明癥結所在相度而行也

無益之宴會酬酢、崇為風尙、此不只軍政人員為然、社會正追逐於此、一朝禁絕殊為困難、然應酬宴會須中上級軍官、及上級職員、始有此資格、低級職員與士兵決不足為此、既無大害且談不到習慣、彼之地位財力如不足為此、必不肯為、此條關係社會極輕、節制奢侈程度則可、絕對禁止亦非必要、此條姑不必論、至鴉片賭博則不可與此並論、無論何人、一染此嗜好則萎靡不振、其志氣頹喪、無復進取之心、或變節降志、甘入下流、較應酬宴會之害、有十倍之重、且宴會應酬僅高級人員為之、煙賭則職員士兵夫役皆可為此、為害既烈、且又普遍、革除此項惡習、較禁止宴會重要百倍、而今全國軍政人員有此弊者、實十之七八、欲每人強制其改革、必不可能、仍須由居上者身體力行躬作模範、逐層節制、使令出必行、自上至下、久則同化、皆知煙賭為可恥、誰復肯為、不良習慣改除淨盡、始可稱為完善軍政人員、然僅禁絕煙賭、尙不足云根本改造軍政人員習慣、蓋煙賭等項本為不良嗜好、平民亦不應為、何況軍政人員、今之軍政人員習慣、不良嗜好而外尙有多端、小者不勝枚舉其犖犖大者、好貪得無厭欺侮平民、上下交偽、互相蒙混、此又為中國軍政人員大抵皆然、為害之烈且恐甚于宴會煙賭凡此種種皆應徹底改造豈特有形之惡習哉

颱風(八)

(波歇倫原著　政務司林景仁譯述)

顧證明其在滿洲之宗主權、日本亦承認者之一也、然而闇昧如小張、酣歌恒舞、罔識大計、縱容部曲、敗壞軍紀、遂釀成鐵道事變、日本據國際之法理、作自衛之抵抗、而滿洲三千萬人、乃乘機舉事矣、夫怨氣所積、反響至强、一夫夜呼、群情皆起、燕京長夜之飲未闌、而瀋陽卅萬之軍已潰、寧府黨人、內則虛張抗日、外則泣訴聯盟、獰醜類受笞之狗、露齒遙嗥、號鳴宛飲羽之雁垂翅待援、而日內瓦代表諸公、昧於遠東情勢、惑於南京諸詠、遂不直日本、然而公道自在人心、群力可迴天意滿洲紳民、毅然不屈、發奮自立、而日本激於義憤、底援助、於是肅清群凶、建設新政、而滿洲國以立

◇滿洲國、九一八事變之後、滿洲三千萬民衆佈告世界、脫離南京黨部而獨立、擁戴遜清皇帝溥儀為元首、定都長春、各行政機關皆選用滿人、以黃帝子裔、精一相傳之王道、為立國大基、建設理財機關、除弊興利、通商惠工、蓬勃氣象、蒸蒸日升、雖國防未充、度支猶絀、借助於日本、然乃賴秦庭之師、肅宗回鑾、亦資回紇之馬、昭王復國事實不免、固不必為之曲諱也、建國年餘、百廢俱舉、農謳於野、士勤於業、歐美觀光者、靡不感歎其組織之完密、建設之鞏固、雖為時未久、而收效至迅、比諸愛爾蘭及捷克兩國、殊無愧色蓋距李頓調查入滿時之情勢已大遷異、其報告對於滿洲國之論斷、乃成明日黃花、不可復適用矣、至於列國表示不承認滿洲國之意義、與其為之遵守國際協定、毋寧為之妬忌日本、蓋恐新邦政體安定之後、必與日本訂立最惠國之條款、殊弗利於白種諸國也

夫滿洲國挾其農鑛物產之豐富、水陸運輸之便利、進而操亞洲之金融、握全球之商權、將來鞭笞歐美、可操左券、質言之、滿洲國基礎已立、既可保中國土地之安全、并足為日本和平之保障從此白種勢力、欲引伸於亞陸、蓋戞戞乎難矣、亞洲者黃人之天下、臥榻之側、豈容他人鼾睡?(未完)

同和自動車工業株式會社法

朕依組織法第四十一條經諮詢參議府裁可同和自動車工業株式會社法著即公布

御名御璽

康德元年三月二十二日

國務總理大臣

實業部大臣

同和自動車工業株式會社法

第一條　政府為謀自動車工業之統制確立特令設立同和自動車工業株式會社

第二條　同和自動車工業株式會社為股份有限公司以經營關於自動車之裝置製造修理及買賣事業為目的

同和自動車工業株式會社得經營前項事業附帶之業務

第三條　同和自動車工業株式會社設本店於奉天

第四條　同和自動車工業株式會社之資本總額定為日金六百二十萬圓

第五條　同和自動車工業株式會社之股份為記名式每股金額定為日金五十圓

第六條　同和自動車工業株式會社之股份非經會社之同意不得轉讓於他人

第七條　政府得以屬於其所有之土地及建築物作為出資

第八條　同和自動車工業株式會社第一次應繳之股款得降至票面金額四分之一

第九條　同和自動車工業株會社各股東每股有一議決權

第十條　同和自動車工業株式會社置理事長一人理事四人以內及監事三人以內

第十一條　理事長代表同和自動車工業株式會社綜理其業務理事長有事故時由理事之一人執行其職務

理事輔佐理事長掌理同和自動車工業株式會社業務

監事監查同和自動車工業株式會社之業務

第十二條　理事長理事及監事由股東選任之但非經政府之認可不得就任

理事長及理事之任期為三年監事之任期為二年

第十三條　同和自動車工業株式會社之理事長及掌理常務之理事非經實業部大臣之認可不得從事他項業務

第十四條　實業部大臣認可為有必要時得隨時命令同和自動車工業株式會社報告其業務或財產狀況

第十五條　同和自動車工業株式會社應於每營業年度擬定事業計劃在年度開始前呈經實業部大臣認可

第十六條　同和自動車工業株式會社理事長理事監事之解任章程之變更損益金之處分社債之募集合併並解散之決議非經實業部大臣認可不發生效力

第十七條　擬休止同和自動車工業株式會社事業時應經實業部大臣許可

第十八條　實業部大臣關於同和自動車工業株式會社之務得發監督上所必要之命令

第十九條　政府關於同和自動車工業株式會社之業務得發軍事上或公益上所必要之命令

第二十條　實業部對於同和自動車工業株式會社之決議認為有違反法令或草程或有害公益時撤銷其決議

實業部大臣對於同和自動車工業株式會社理事長理事之行為認為有違反法令或章程或有公益時得解任之理事長理事或監事違反實業部大臣命令時亦同

附則

第二十一條　本法自公布日施行

第二十二條　政府任命設立委員令處理關於設立同和自動車工業株式會社一切事務

第二十三條　設立委員應擬具章程呈經實業部大臣認可

第二十四條　股份總數募足時設立委員應即向各認股人使之照繳股款

前項股款繳足後設立委員應即招集創立會

第二十五條　設立委員完結同和自動車工業株式會社設立登記後應即將其事務移交理事長

腸疾患治療及豫防藥

表飛鳴

効能

殺滅腸內害菌　治(乳兒綠便　小兒瀉痢(粘液便　水樣便))

調理腸的機能　治(腸炎　醱酵性瀉痢　鼓腸　常習性便秘)

輔助食物消化　治(消化不良　積食　營養不良)

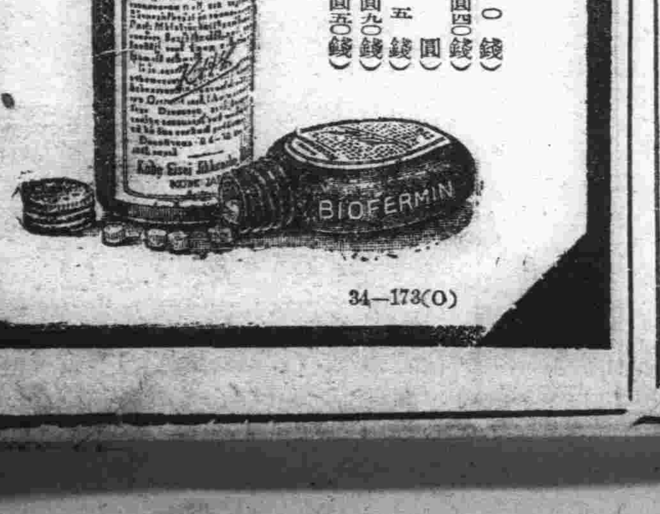

粉劑三〇瓦(九〇錢)　三〇〇瓦(六圓四〇錢)　五〇〇瓦(八　圓)

片劑五〇片(七五錢)　一五〇片(一圓九〇錢)　五〇〇片(四圓五〇錢)

總發行所　日本大阪市東區道修町　武田長兵衛商店股份有限公司

34-173(O)

運動散步　使用音聲　茶餘飯後　舟車旅行　集會觀劇　辦事勉學　口中惡臭　宴會喫煙　精神鬱悶　等隨時隨處宜活用

閨中少婦愛仁丹

春日凝粧伴讀書

開卷有益　百讀不厭

口嚼仁丹　提神醒腦

◆強健胃腸　仁丹促進胃腸消化增進食慾大加康健

◆心神爽快　仁丹功能明晰頭腦增長記性愉快心神

◆提振精神　仁丹特有適度興奮醫治勞倦鼓舞精神

常備神藥仁丹總行　大阪　森下博大藥房

仁丹滿洲總代理店　大連　日本賣藥會社

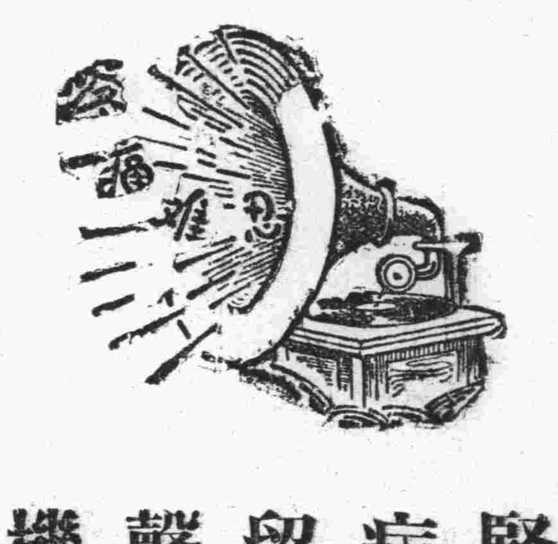

腎病留聲機

某嘗患風濕骨痛、腰痠背痛、手足麻痺、痛楚萬狀逢人便道、人譬之為腎病留聲機

蓋風濕骨痛之起、直接由於血液不清、間接由於腎臟不強、因腎臟為澄清血液之所也、欲防風濕先須強腎、欲圖強腎、請服第威德補腎丸

◁各大藥房均有出售▷

第威德補腎丸

萬有錦箋

轟動全華 同性戀愛情殺案
女兇陶思瑾（續）
經最高法院辨明非預謀 依然判無期徒刑

未便以推測之結果、爲判決之根據、陶思瑾與劉夢瑩自互起猜疑後、其感情雖日漸疎失、但觀陶思瑾迭次供述均謂許欽文與劉夢瑩並未發生任何關係、則劉夢瑩此次之寄宿於許欽文家中自爲陶思瑾心中所不注意況許欽文在事前並不知劉夢瑩有來杭消息、其函阻陶思瑾、係在劉夢瑩未至以前、更不生迎拒之問題、上訴意旨、謂陶思瑾殺人動機潛伏於此、顯於事實不符、至劉夢瑩因陶思瑾與女教員劉文如分外親切、疑其亦有同性戀愛關係視爲情敵、徵諸陶思瑾二十年十月二十二日之日記及劉夢瑩在上海致陶思瑾之明信片、憤憤之詞、溢於言表、感情已頻惡劣、固可證明、然陳竹姑裘本原許欽文在一二兩審之供述均謂陶思瑾初到該宅時坐談未久、即携網籃至藝專學校住宿二日、嗣於二月八日復來其家、本擬回里、因劉夢瑩之留、遂不果行、同月十一日又欲回里亦因劉夢瑩留之而止、則陶思瑾之遲遲其行向係出於劉夢瑩殷勤挽留、烏能謂其不去、係存有遇機殺人意思且就陳竹姑裘本原所稱陶思瑾在許欽文宅同宿三夜、談笑如常、毫未爭吵、有時赴市塲購物、亦同去同回、看不出有何別情之語觀察、亦與蓄謀殺人者情形迥異、至劉夢瑩洗澡前、因雪花膏用罄、陶思瑾令女傭陳竹姑爲之購置據陳竹姑稱、當時陶劉二人同在一處、固不能推定陶思瑾有意使其離開、既陳竹姑之赴旗下市場、亦據供明係因昭慶寺附近無佳品可購、並非陶思瑾授意前往該處、而出門時關閉門戶、爲許宅平時之習慣、又經許欽文供明無異、亦難認係陶思瑾預防他人乘虛而入以達其殺人之目的、至殺人地點、據第一審勘圖所載其血跡、起於靠近廻廊門內、若如上訴意旨、所稱陶思瑾早已持刀伺諸浴室外間、因門閉未能下手、迨劉夢瑩浴罷出外、即舉刀加害等情、則其血跡當起於浴室門外、何能待其走近廻廊始舉刀相向、則陶思瑾所稱與夢瑩浴罷回至臥室又問其是否爲看劉文如而來互相爭論、伊走至浴室外間取電爐燒茶、劉復跟踪而至曉曉不休、致起衝突、用刀將其殺害等情、尚屬可信、總核全卷、並無陶思瑾預謀殺人之實據、原審認其殺意起於臨時、依刑法第二百八十二條第一項處斷、又以其事犯在民國二十一年三月五日以前依大赦條例第二條、減刑三分之一、判處無期徒刑、並依刑法第二百九十二條論知無期、褫奪公權、認事引律、尚無不當、上訴意旨、純係出於推測碍難謂有理由、至關於許欽文和誘部分、據藝專學校調查表所載被害人劉夢瑩年齡雖尚未滿二十歲、其先後寄宿於許欽文宅內、亦爲該被告所不否認、惟查刑法第二百五十七條之和誘罪、因以被誘人脫離享有親權人監護人或保護人爲成立之要件、但必須加害者有誘拐之意思及行爲、或將被誘人移轉於自力支配之下、係具有一種目的、盤逐私圖、始能成立、該條之罪、核閱卷宗、則劉夢瑩於學校放假期內得偕陶思瑾寄宿許欽文宅內、純係出於自動、並非許欽文招之使來、即民國二十一年二月三日劉夢瑩自上海逃難來杭、逕至該處投宿、在事前亦爲許欽文所不知、無論其家屬是否已知其行蹤所在之地點、但既不能證明許欽文有誘拐之意思及行動、又不能確指其有若何之私圖、自與上述和誘罪成立之要件不符、原審論知許欽文無罪、自無不合上訴意旨、關於此部份、仍以許欽文連續和誘未滿二十歲之女子脫離其行使親權人之監督保護爲詞、指摘原判決爲不當亦難據爲有理由據上論結、應依刑事訴訟法第四百另八條第一項判決主文（完）

巧奪天工之
機器牛
鳴食呼吸等動作 完全與眞牛無異

芝加哥訊、此次開催之芝加哥世界博覽會中有機器牛一頭大小與眞牛相等、完全係機械製成、此麗然巨物、內部裝滿機器、能長鳴能嚼食、能瞬目、能搖頭擺尾、亦能呼吸、而最使人驚異者、則能產生乳汁、此機器牛置於新式牛奶房設備中、由新式擠乳機擠乳見者莫不稱奇焉

德人勞倍內 在法被捕

法國美特訊、有德人名倍內三月十八日在距此四十哩蘭勞之省薩端格明地方、被警署指爲間諜、而逮捕之聞其人携有攝影機一架、曾攝得影片若干、現由警署鞫訊、聞將控以爲德間諜之罪云

法國梅玆城訊、德人勞倍內在皮治軍事區域攝取照片、從事間諜行動、經敗露後、已遭拘捕云

嚴禁多妻主義之
美國離婚案（續）
進展至駭人高潮 去年離婚率超過結婚

一個美滿的婚姻從短時間的熱情和蜜月的快樂變成一種永久的和滿意的關係、其力足以抵抗生活的風波、和好的生活必須雙方都能忍耐、寬容、丈夫和妻子要能互相讓步、他們爲保持一件偉大的東西起見、他們必須除一切小嫌、能照這樣做去、他們的關係一定比任何偏重情感的浪漫的或易動情的一對愛人都要美滿

哲斯脫敦說得好「不論什麼東西、爲我們值得有的、那裏都有一個苦痛點或厭惡點的存在、必須經過了這個階級然後快樂方可以復生和繼續結婚的成功祇是發生在蜜月的失敗以後」他又說「我知道有許多快樂的結婚但並沒有一個適合的、結婚的主旨是在消滅一切的不適合、不使牠們能影響及於夫婦間的愛情、假使美國人因「性格的不合」便可離婚、我不懂他們爲什麼不全體離婚呢」

果然、任何結婚生活都不能完全風平浪靜的、困難的發生自是意料中事、誰都不應自怨自艾的、誰都不能因些微的苦痛就此想分道揚鑣各走各的路、我們逢逆襲來時、我們應當堅決地抵敵牠們、征服牠們、但在用盡忍耐、寬容、勸導、讓步各種手段都不見功時、最後、也就不得不借重夫婦分居的方法、然而究竟還沒有離婚的必要、在今日的美國、離婚雖極便易、好却未必罷

離婚最大的影響是在每個青年男女的心頭潛伏着一種禍根、養成一種心理、我們不妨把別人做一回試驗品橫豎到錯頭不對時、再離婚也不遲、這種心理的盛行、愈加使一般人把結婚看作一件隨意的事、因此造成了許多急促的結合、其結果亦即離婚事件數量的增加、不然爲什麼我們不常聽說有人因感情的衝突把父母或子女趕走呢、簡言之、就是因一般人通常把母子的關係看作一種永久的關係、因腦子裏盤據着這種主見、所以每逢發生糾葛時、便會處處設法使自己和這種環境適合、這樣豈不是他們的關係仍能繼續保持嗎、皮波狄教授說「丈夫和妻子的關係也應當這樣、然後家庭方能不變成一個祇圖滿足情慾的暫時的結合、我們不妨說家庭是一所專門訓練性格的學校、在這裏面成熟的愛情的能力是用繼續的和永久的意識來訓練和擴大的（末完）

蘇丹王夫婦 抵滬轉道赴日

上海訊、英屬柔佛蘇丹王伊已令夫婦、定三月二十日晨九時到滬、勾留一二日即赴日

法國新式自動車
可用大豆油
代替石油爲燃料
滿洲全國產業界福音

因大豆生產過剩的問題、感受最苦惱之滿洲國產業界、最近俄然得到一種最大福音就是法國有名科學家、與工業家、認爲依全世界的石油埋藏量、與今日工業發展猛進的狀況推測、石油不免有陷於枯渴不敷應用之一日、乃爲遲早必定實現之問題、是故決擬以植物油爲代替石油首位、且更向大豆油着眼經種種研究結果、最近竟製造成功、一種較礦物油毫無差別、甚且較礦物油成本又極低廉之植物性大豆油、同時更發明一種可用此油爲燃料、最新式發動機裝置之自動車、目下已從法國將此植物性豆油、與用此油爲燃料之最新式自動車、一併運輸抵奉、將於日內由滿日關係當局、共同實驗、此項最新發明、對於滿洲國大宗產額之大豆將來、定能放一大光明、因此各方面現均抱最大之期待云

印廸安民祭祀扮裝游行

南美印廸安境內、海拔六十餘米高之芝圭泰馬拉山中、有安丹伊多蘭湖、此湖寬約十二英里、長約十七英里、湖之周圍有村落十一個、此十一個村落中、此村落居住之土民、完全經營漁業、則他一個村落居住之土民、即全體製造繩業、或耕種農業、互相各異、絕無此村與彼村之土民營同樣產業者、寫眞即土民舉行祭祀時、所扮之假面游行裝束云

南北非洲
與南洋群島各地
未開化土人
因崇拜先祖敬謹奉行
閥章制度的奇習

凡曾旅行過北非洲的西部或南洋群島、或非洲土人的部落、必常看到有彫刻着鳥獸、或人類的柱物、建築、豎立在地面、有些地方、連家屋外面也有彫刻着的、不知的一定很覺奇怪、是土人所崇拜的神像嗎？不是、是裝飾品嗎？也不是、這個名爲「圖騰」(Totem)而爲土人所很重視的、圖騰這個字、今西洋人無有不知、實即非洲土人標記的意義、在字典中、說是蠻人用作一家一族的標識的天然物、現在我們且譯作「閥章」

仔細調查起來、知道他們的閥章、計有三種：(一)個人的(二)男性通用、或女性通用的(三)合男女而爲全族通用的、其中個人的只限於一代、不傳襲於子孫、其餘二種則是世襲的、而全族共通的、尤爲切要、現在就此二種畧爲介紹一下

無論何種蠻族、他們以爲有同一閥章、即爲同出一祖

北非洲的土人有一種族、閥章爲龜、他們說龜就是他們的老祖宗、脫殼而化爲人的英領哥倫比亞的某島土人、以鳥爲其先祖、他們傳說更奇、說他們先祖的鳥、於某時在海濱咬一個鳥貝、與之結爲夫婦、生一女子、俟她成長又與之結成夫婦、其所生子孫、便是他們自己

因爲他們的見解如此、自然對於閥章十分重視、假如他們的閥章、是某種獸屬、那麼對於那獸、決不殺害、若是草木、那麼對於那草木也不用作食品、或他種用處了、即如英領哥倫比亞的土人種族、決不殺死他們的閥章動物、見他人在殺那動物時、他這也必轉身走避、事後還要向殺者要求賠償損失又有一種土人、假如他們的閥章是一種猛獸而要害人的那麼、他們可以殺、有時迫於饑餓、爲閥章的縱非猛獸也可以殺、不過他們以爲這是不得已的情、殺了以後、他們必須齋戒沐浴、祈禱懺悔、以減輕罪孽

印度孟加拉的奧龍種族、以某種樹爲閥章、所以他們不休憩於這樹的影蔭之下、由這樹的果實所取得的油、他們也不食用、南非的倍的阿那種族、不食他們閥獸之肉、不衣他們閥獸之皮、若閥章爲鰐、他們忌見鰐魚、說見之是要生目疾的、他們並非嫌惡鰐魚、反是尊敬的意思、所以他們每當祭日稱鰐魚爲他們的祖宗而禮拜之

若有人對於自己的閥章、有不敬的行爲、他們相信那是一定要受罪罰的、至於怎樣受罰、各就地方而不同、北美洲的阿買哈種族、有以鹿章者、他們相信如果吃了鹿肉、或觸犯了鹿、那麼、全身必定要發出白斑黑斑、或他種可憎的斑點、南洋薩摩亞島的龜閥者、以爲吃了龜肉、其肉到體內必復變原而爲龜、而在人身中說話、說的是「你吃了我、特來報復、取你的性命」又澳洲土人中竟有以疾病和死亡視爲食閥獸之報的

有的又相信閥章的鳥獸、便是呵護自己之神、如澳洲維多利亞的克魯奈種族、以鳥爲先祖、相信牠永遠守護他們、無論何事可以問鳥、鳥々的嗬聲、便是給他們的回答、薩摩亞島的木兎閥、也拜木兎爲他們的守護之神

非洲普雷里族中的蛇閥者每當生產時、必請蛇來觀看所產的子女意思是要牠認一認究竟是不是牠自己的子孫

既以自己的閥章鳥獸爲守護之神、所以他們有的就很喜歡同這種鳥獸接近、譬如北美米尼太里斯種族的狼閥者、每遇出戰之時、必著狼皮製成的衣服、否則也須在身上畫成狼形、或者把頭髮結成一種獸形、如愛阿華族的水牛閥章把頭髮打結二條髮辮、以像水牛雙角之形

此外、有以閥獸的形狀鐫鈴印的、有繪之於帽子和武器之上的、有的刻在柱上、建之於家屋之後、有的剝製實物、用竿挺着、豎立於家屋之上

凡當舉行儀式之時、如出產死亡婚嫁等閥章是必不可缺的東西、澳洲烏阿奇派羅克種族中、有所謂熱風派他們埋葬死骸、必須把頭朝向熱風吹來的方向、太陽閥則使朝向日出之方面（未完）

清補妙品
百齡機
男女老幼 四時宜服 有意想不到之效力

純淨及含鐵質
補力多
療肺治咳 壯補全身 功效偉大 一服即知

得之則生
生丹
辟瘟防疫 起死回生 家居必備 旅行必携

九福乳白魚肝油
味美無腥 世界獨一 滋養豐富 優良製劑

上海白克路
九福公司總發行

東三省總經理奉天鼓樓南
五洲大藥房
自動電話四三七六

中國銀行大連支行
承辦各種存欵放欵並國內外各大商埠滙欵及押滙事宜
營業時間 上午九時至下午三時
電話（長）四四三八九 四五九九

味是愛矣
玉蘭與芳艷、少如姊妹、倆倶爲婦、比隣居處、玉蘭常被其夫敬愛、所緣烹調妙手、芳艷羨之、有日偶問其因、玉蘭曰弄何種菜、只可使用味の素耳、乃給一瓶勸告試用、芳艷應爲烹調、果承夫君之愛、誠然是也。
味の素
（味之素）
(C—366)

出外受冷家居氣悶
當此貴體常被剋伐之時
君應特別注意腸胃狀況冬令疾病往往起於內臟不清此君所素見其故實因內臟汚積一切病菌都易繁殖苟能不時吞服淸導丸使腸胃潔淸活潑則病菌難入於未能爲害之前已被排出體外矣是故欲保康强度此寒季宜不時服用淸導丸但得此丸扶助身體自能無往不利更何有空氣太熱天時陰翳車輛擁擠種種之顧慮乎天津特市公安局秘書段君克恭云『鄙人偶患感冒吞服淸導丸輒奏良效此外因便秘發生諸病服用此丸亦大有開胃爽神平肝導滯之功頭目暈眩更覺有效是眞家庭必備之良藥也』
淸導丸各藥房皆有出售或向上海江西路四五一號韋廉士醫生藥局購備每瓶七角六瓶三元五角郵費不取
一切信件可由奉天和記洋行轉上海韋廉士醫生藥局
韋廉士紅色淸導丸
TRADE MARK
PINKETTES

學生欄

新國參加遠東大會 問題已示好轉
其實現相信最近必可確定 山本博士向日體協之報告

關於遠東大會參加問題，奔走活動，漸收有効果之山本忠興博士，於二十五日向日本協會電告該問題已示好轉，遠東大會對滿洲國參加問題，已有好轉，其實現相信最近必可確定。於二十八日，由馬尼拉出發，四月三日抵上海開催三國會議，是際必向祖國選手諸君，傳達報告音信，馬尼拉乃為第二的露斯安塞魯斯，各選手諸君請預備之

及在校生總代表江本澄雄君，並專門部學生總代表趙靜年君等均致祝詞，學業部卒業生總代表奧田義夫君及專門部總代表郭文學君致答詞，直至十一時四十分始閉盛會

對滬會非體協 守中立態度

決定在上海開催之遠東大會，關於會議，菲島方面因體協會長爸魯葛斯氏，事務繁忙的關係，乃改派浦葉氏代表赴上海，在去上海之先，菲島體協訓令該代表，保守中立的態度，而滿洲國體協久保田屯事，已於二十三日發表聲明書了，對山本博士主張在上海招集會議的結果，但中國雖反對滿洲國參加，但菲島方面，於去年九月即向對滿洲國發出招待狀，是證其對滿洲國已有出場權的意見，倘滿洲國參加成立，則本人對滿洲國選手諸事，必以對日本選手同樣的斡旋，意見已示有一致的模樣

特別市中學校 改日語為主科

新京特別市中學校，從創立以來，向以英語為正科，自滿洲國建國後，滿日的關係亦益緊密，如仍以英語為正科，頗不適當，加之現在一般滿人間，咸感有學習日本語的必要，學校當局亦鑑於目下各地研究日本語之旺盛，乃決定於新學期起，以日本語加為正科，已對主務官廳之新京特別市申請立案中

道德會女學校 已開始傳習 以提倡道德 正身心為本

雙城萬國道德會雙城分會，自去歲成立以來，迄今年餘，經正會長趙逢伯，熱心辦理內外會務，頗有成績，加入之會員亦不乏人，並有經本會創設義務小學校兩處，現祗有女子班，開始傳習義學八十餘名，教授法以提倡道德正心修身為本，並有附設女安養院一所，以貧寒獨寡無依之老婦，使其安心養身而免流離為宗旨，現由本會會員編成講演團，共分七組分班講演，除去下江樺川一帶外，餘均在本縣四鄉鎮市流行講演，均以家庭教育性理療病為主體，道德會如此進行，婆心救世，與我王道國家補益非淺，亦可謂導風化俗之根源也

小學一處，招收蒙民子弟，專習日滿蒙文字，服裝書籍等費今均由該氏完全擔負，入學年齡以十四歲至十六歲身體清白，無宿疾者為合格，不日即行開課，補助蒙民之教育不足，蒙民子弟，免却向隅之嘆，後生受惠，豈淺鮮哉，

克山男子中學 將增加班級

克山縣立男子中學校校長趙元凱君，自蒞職以來，對於學務非常認眞，苦心提倡，不遺餘力，成績頗為良好，緣去歲寒假各校高小畢業者甚夥，來該校入學報名的極其踴躍，然而無法安插，該校長有鑒及此，呈請教育當局再增一班，均不日奉到明令即行開課了，趙校長熱心教育克盡厥職可見一般云

教育會民衆校 報名者踴躍

奉天教育廳屢催本縣設立民衆學校以資普及智識，然開原教育局方面置若罔聞，終未設立，嗣乃由教育會設法創立，刻已籌備完竣，並佈告招生，報名者頗稱踴躍云

建平鄉村師範 不久可恢復

建平邑地處邊隅，街市簡陋，

但以歷來辦學者，熱心之結果，惟教育在熱省內，堪稱首屈一指，而各鄉小學，竟達一百二十餘處之多，惟師資缺乏，為適應要需，前年立有鄉村師範學校一處，培養師資，以備再行擴展，乃因政變後，經費拮据，已行停辦，近因學校有着，開縣署，昨經縣政會議議決恢復開學，校長劉書雲，年老多病固辭，聞併責成第一小校々長，白庭桂，暫行負責籌備，想不久當可開學矣

縣督學將 赴鄉察學

開原縣督學李景奇，自今春開學以來，業將城內各校狀況，及人數考察完竣，已呈廳備案，但對於各區鄉學校有無廢弛，定須審察以達良果，故該督學定於日內赴鄉，俾便鼓勵學務之向上，并各教員曠職生懈云云

教育分會 遷移新址

錦縣教育分會，成立已念餘載，向因事簡員稀，乃附設於地方公議會院內，於去年由教育廳，申令改組以來，事務日漸冗繁，辦公房舍不敷應用，乃於日前，遷於新擇之會址，南街師中學校內另闢一室，以便辦公，致力會務云

滿洲醫科大學 卒業式盛況
政界要人派員 蒞式場致祝詞

滿洲醫科大學，本年度卒業式，於廿三日午前十時半起在該校大禮堂內舉行盛大之卒業式，本科卒業生共七十八名，專門部二十七名，由稻葉學長授與卒業證書，繼學長訓辭，林滿鐵總裁告詞，（粟野事務所長代讀）來賓祝詞，文部大臣祝詞，（蜂谷總領命代讀）關東長官祝詞，（立川署長代讀）文教部大臣祝詞（韋教育廳長代讀）臧省長及蜂谷總領事等之祝詞，次即同窓生總代表河內君，

閻家樓普校舉行 證書授與典禮
會長蒞場演說各要項披露

閻家樓普通學堂，於三月廿五日舉行第廿一次卒業證書授與典禮，關於該校本年度卒業生人數，昇學者人數，學生人數，級長勤務人數，看護學業優秀受賞者人數，及各界寄贈該堂獎品之氏名，皆行披露，該堂所屬之閻家樓會長韓鴻家氏之演說，玆將各項逐次披露於後

韓會長演說

今日為本會普通學堂舉行第二十一次卒業證書授與典禮，回想卒業諸君，在本學堂於轉瞬之間，但此四個年中，所受先生之種種教訓，以及家長之督勵，對於初等之教育之智識，方始築成，如此堅固之基礎，而又受珍貴之卒業證書，實是諸君之光榮，敝人亦覺欣然，故趁此機會與諸君致數語，觀現今之世列强競爭，各事皆力求進步，而對於教育，又特別提倡，以增人民之程度，因國以民為本，人民之程度，果能各各向上，則國亦自然强勝，况我國立國年淺，對於各種人才，正為需要之時，是以深盼卒業生諸君，有力升學者，則務要升學以研究學問，成為有用之人才，將來在社會作出一番有聲色之事業，以光國家而榮鄉鄰，無意升學者，或為農，或為工，或為商，皆要競競業業，脊師長之教訓，養成良好習慣，可保自身之安善，至於修業生諸君，仍要努力求學，以期將來等等之事，皆為敝人所盼望者也，粗辭簡言，聊充告辭

學事報告

昭和九年三月二十五日、本年度畢業生，男三十六名，女十三名，合計四十九名，昇學志願者，男十七名，女七名，計二十四名，學業優秀受一等賞者十名如下，四年男生一名，女生一名，三年男生一名，女生一名，二年男生一名，女生一名，一甲男生二名，一乙男生一名，女生一名，學業優秀，二等賞者十名如下，四年男生一名，女生一名，三年男生一名，女生一名，二年男生一名，女生一名，一甲男生二名，一乙男生一名，女生一名，受學業優秀，三等賞者九名如下，四年男生一名，女生一名，三年男生一名，二年男生一名，女生一名，一甲男生二名，一乙男生一名，女生一名，學業優秀受四等賞者五名如下，四年男生一名，三年男生一名，二年男生一名，一甲男生一名，一乙女生一名，學業優秀受五等賞者五名如下，四年男生一名，三年男生一名，二年男生一名，一甲男生一名，一乙女生一名，四個年間皆勤，男生一名，四個年間皆勤，女生一名，一個年間皆勤三十八名，四年男生五名，女生五名，三年男生五名，女生一名，二年男生九名，女生二名，一甲男生四名，一乙男生三名，女生三名，一個年間精勤七十八名，三年男生十六名，二年男生十六名，女生五名，一甲男生十五名，一乙男生三名，女生十二名，一個年間級長勤務四年男生二名，三年男生二名，二年男生二名，一甲男生二名，一乙男生一名，看護生，四年男生九名，女生四名，統計受賞回數壹百七十九回，寄贈本堂物品及芳名列左

唐潤之先生，流行式手提包六個，黃布套算盤四架，雜記帳四百冊，紫桿鉛筆四羅，劉松坡先生，雜記帳二百冊，閻粹亭先生，足球二個，張洪五先生，雜記帳百七十冊，范魁五先生，雜記帳三十冊，于振民先生，國語學生字典四冊，學生字典一冊，女子新尺牘三部，童子尺牘二部，金竹三先生，手提包一個，算盤一架，楊誠軒先生，自動鉛筆五打

通遼參事官 熱心興學

通遼為北蒙門戶，若欲開闢蒙地，非首先振興商業，廣設學校，不充為功，重岡材輔參事官，有鑑及此，擬設

學生文藝

秋日讀書樂
（復縣立第八小學校補習班王學儒）

一年四季，氣候各不同，景色因之亦異，而最適人意的莫如秋日，當春夏的時候，暑日當空，天氣炎熱，吾人腦力眞覺疲倦，精神亦覺頹靡，惟到秋季，天高氣爽，風和日晶，吾輩讀書，莫優於此時了，每當清晨涼爽，尤覺心機靈敏，腦筋清楚，若開南軒，而面場圃，對紅葉，賞黃花，則心曠神怡，書味雋永，其樂有不可以言語形容的了

閱報的益處
（復縣立第八小學校高四級學生馬可師）

吾人讀書，伏案面壁，終日哦吟，祗知道書本上的鑽研，對於天下的治亂興衰大事，異聞奇迹，則茫然無所知了，這就見到閱報的益處了，報章上的議論縱橫，凡內政外交，佳言稗史，沒有不備錄的，能閱報則千子不出門便可知世界各國事，消息靈通了，增進學業，助長文化，莫有及閱報的了，吾輩處在偏僻的地方，知識每感落伍，當藉報章的灌輸以明瞭世界上的潮流啊！

報親恩
（復縣立第八小學校高小第一年級馬雲集）

父母的恩，如天那樣高，如地那麼厚，怎說呢，我們小的時候，沒有智識，冷了不知穿衣，餓了不知吃飯，都是父母給我們穿衣吃飯，我們稍長，又送入學校讀書，父母像這樣一年一年的勞苦，我們也是這樣一年一年的長成，父母為勞盡心力，受盡辛苦，這種大恩，我們那好不報答呢，那麼怎樣報恩呢，就是要聽父母的話，要順父母的心，不要浪費金錢，要有正當職業，做事要誠實，說話要謹愼，免生禍患，父母自能心安意穩，沒有顧慮，說我們是好子女了

報親恩
（復縣立第八小學校高小第一年級王淑筠）

生養我的是父母，撫育我的是父母，衣我食我的也是父母，父母對於我，有天高地厚的恩德，而我就盡情享受而不想報答嗎？雖然報恩之道是若何呢？試把它說明如下，就是身體髮膚，是受之於父母，我不可以損傷它，順承其志，以安其心，謹身節用，奉養父母，這是報恩的起始啊！立身行道，以榮當時，揚名後世，以顯父母，這是最後報恩的方法啊！望吾輩青年，共同勉勵罷！

金州南金書院 舉行卒業式

金州公學堂南金書院，曾於本月二十三日午前十時，舉行第二十七回卒業式，今將該學堂卒業式禮序，並卒業男女生人數誌左

△卒業式禮序

一、修禮，二、開式之辭，三、唱歌（君代）四、學事報告，五、證書授與，六、賞狀授與（學堂賞，金州獎學會長賞，曹氏記念賞）七、書院長誡告，八、民政署長告辭，九、來賓祝辭，十、卒業生父兄總代謝辭，十一、卒業生總代答辭，十二、唱歌（卒業之歌），十三、書院長慰詞，十四、閉式之辭，十五、修禮

生徒一覽，前年度末在籍數男子九百五十六，女子四百六十三，計一千四百九，本年度入學數，男五百五十九，女三百十八，計八百七十七，本年度退學數，男一百四十六，女八十九，計二百三十五，現在數，男一千一百六十八，女五百六七，計一千六百六

十五、卒業生數，初等科男一百四十五名，女八十三名，高等科男一百六十七名，女四十一名，補習科男五名，女二十四名，上級學校試驗合格者數，（三月十六日調）旅順高等公學校（師範部）五名，（中學部）十四名，金州農業學堂十七名，奉天南滿中學堂三名，大連商業學堂八名，大連中學校一名，大連第二中學一名，旅順高等女學校一名，大連彌生高等女學校四名，大連神明高等女學校一名，大連女子商業學校二名，羽衣高女一名，電々會社五名，大連實業學校一名，

呼蘭縣立 小學開課

康金井站呼蘭縣立第十一初等小學，校長佟銘璽氏，辦學數年，訓導有方，誨人不倦，頃以寒假期滿，籌備開學，於本月二十日，職教員先後到校，學生亦到校授課，力加整頓，成績日見起色，一般學子，獲益非淺，似此辦學不遺餘力，殊屬可嘉云云

萬國籃球賽 良華獲冠軍

北平訊萬國籃球賽，昨晚良華對新學第二次決賽，觀衆較前日更為加多，中外人士，不下七八百人，雙方陣線，一如前日，裁判員為布里司特，與李清安，開球後，李震中首破紀錄，繼新學劉學琦亦反身投中一球後，新學迭次犯規，良華又增數分，前半時雙方開戰激烈異常，攻球均感棘手，良華以二球佔先，前半結果為十比六，良華予後半新學後衛迭次犯規，故觀衆種種不良印象，殊為可惜，最後數分鐘時，良華又進多球，結果為二十一比十九，良華獲得萬國賽冠軍云，玆將比賽成績列下

良華隊

		投中	罰中	犯規	得分
右鋒	唐寶璽	三	二	三	八
左鋒	劉振元	一	一	零	三
中鋒	沈聿勤	一	一	零	三
右衛	張景實	三	零	四	六
左衛	李震中	五	一	一	二
總計		十三	五	八	三

新學隊

		投中	罰中	犯規	得分
右鋒	劉學琦	三	零	二	六
左鋒	李允中	一	一	二	三
中鋒	吳希聖	零	零	一	零
左鋒	吳必顯	一	一	一	三
右衛	王振綸	二	零	四	四
左衛	李允武	一	一	一	三
總計		八	三	三	元

平華北體聯會 開常務會議
決議要案兩項

平訊華北體聯會，十九日下午一時假北平師範大學開常務會議，出席委員馬約翰，袁敦禮，趙文藻，議決要案兩項如次，一，田徑預選，應如何籌備案，決議四月七日舉行，地點即假天津南中操場，選拔委員由馬約翰，侯洛荀，阮志珍三人擔任，籌備事項，由趙文藻負責，二，參加遠東預選，除田徑籃球兩項，華北區由本會負責辦理外，其餘各項運動，應如何預選案，決議各項運動，由各省市自由預選，選至上海報名，本會不負責，議畢散會

心痛·肚痛·膨悶·脹飽·絕對神効

心腹舒快丸

心痛肚痛　膨悶脹飽　脾胃不清　消化不良　飽腸上酸　腸胃諸病　嘔吐惡心　五積六聚　飲食不進　胃腸諸病　百發百中　藥房皆售　每包三圓　大洋參角

大連德記全棧大藥房發行

三那星

最新發明肺癆病特效藥　功能溶解蠟質殺盡癆菌

肺癆病特效藥　三那星出世

▲從前死於肺癆病的都是冤枉死
▲目前正患肺癆病的都可以不死

◎三那星治一二期肺癆病……有藥到病除之功
◎三那星治第三期肺癆病……有起死回生之力
◎數千年來名醫不能解決的難症……有了解決
◎數千年來名醫嘆為無藥的重症……有了救星

肺癆病不難治　三那星非奇藥

肺癆病係由於肺癆菌一入人體，所到之處，便成結節，致斷血行之路，且能分泌一種抗酸性臘質，以防禦一切外來藥力之侵入，故極難治療，三那星功能溶解肺癆菌之抗酸性臘質，使藥力直達患部而殺盡癆菌，故無論一二三期肺癆，均能於短期內克奏奇功！

難在不能攻破肺癆菌之臘質保障及結節抵禦！
奇在可以攻破肺癆菌之臘質保障及結節武禦！

奉送最新肺病療養指導書，三那星實驗報告書一函，家立即寄贈

上海仁記路三十五號美商愛世開洋行獨家經理
哈爾濱道外正陽六道街口
▲每瓶售上海大洋十元各埠藥房均有出售

招募代派處

發報迅速　待遇優厚

凡於省城各區以及附郭市鎮欲派銷敝報者敢請即來敝分社接洽不勝歡迎之至

奉天商埠地十一緯路　滿洲報分社啓　自電話四二二四　四二六一番

百利戒煙片

每瓶現洋兩元　輕癮一瓶　重癮三瓶

德國百利藥廠出品，本藥性質溫平，不乾燥，不升降，不補瀉，補氣益血，通腸寬胃，清火解毒，消癖退癮，令癮者將至重之癮棄如敝屣，雖下愚亦決定悔悟而返矣

八大特色

一、準能頂癮，又能逐漸戒除，愈後百病不犯
二、決無頂藥毒藥，服後決不舌燥，全身發燒，而紅過耳
三、癮除後決無瞳孔散大眼花之弊
四、癮除後增進男女生殖機能，定廣子嗣
五、陰天決不犯癮，愈後永無夢遺水瀉之弊
六、癮除後決不想再吸，即有吸者，聞之必作嘔作吐
七、免去注射之苦，倘消毒不完，致有膿瘡之患
八、在短期間內將癮戒除，照常工作

奉垣各大藥房均有代售　外埠函購酌加郵費兩角

總經理　奉天小南門裏東路　周　興記大藥房

鹿茸活血壯元酒

信用最著　活人最多
藥品最良　製法最妙

歲寒然後知松柏之後彫，病重方能見鹿茸之神效，本藥酒之所以能名馳遐邇，日久愈著者，乃因按太醫秘法珍貴藥品，精益求精而製造，遠非普通丸品所能望其項背，故能救活病者，歲以萬計，患者未得服此酒，乃大不幸之事，蓋早服一日即少受一日痛苦也，凡患腰痛腿痛風寒麻木，左癱右瘓，半身不遂，久年寒腿等症，及年高長老，手足不聽使用，速服此酒無不立奏奇功，捷如桴鼓，勿惜區區小費，而遺終身之疴，患病諸君，幸留意焉

（藥價）優等每瓶大洋兩元　雙料四元

總經理處奉天中街大德生藥房，裕泰盛絲房，裕泰東絲房，鐘樓南中西大藥房，軍署大街震泰報館，南滿站霞町會發祥絲房，總郵寄處，奉天中街裕泰盛，每瓶加郵費兩角，欵到即寄不誤，欲閱詳細仿單請向該號函索

止嗽神

咳嗽痰喘　不分新陳　立刻斷根

感冒咳嗽　時令咳嗽　肺病咳嗽　百日咳嗽　哮喘咳嗽　癆病咳嗽　常年咳嗽　一切咳嗽　百發百中　立刻斷根　各大藥房　皆出售　每包三圓　大洋參角

大連德記全棧大藥房發行

森永餅乾

品質優良　補助發育

森永糖果公司
大連市若狹町二七番地・電話九二〇一一番　營業部　九八八四番

消閒世界

二十四氣詞浣溪紗（黃偉伯）

立冬

萬物於焉此告終。純陰用事歲將窮。寒林發發響飄風。農畢田疇休四體。士勤書史足三冬。負暄鴛下語雍容。

小雪

閉塞成冬地氣沉。虹藏不見少甘霖。彤雲密布滿天陰。片片隨風斜復整。纖纖映月淺還深。呼僮掃徑客來尋。

大雪

寂寞園林冷氣凝。枝頭鴞鳴已收聲。花飛六出洒門庭。宇宙無塵如傅粉。乾坤不夜似然燈。消寒開會共稱觥。

冬至

陽氣潛萌荔挺生。蟄星朗朗照前庭。葭灰微動管聲。望雲占年循舊俗。垂簾做節叙懽情。黍糕薦廟色鮮明。

小寒

料峭寒威凍刺肌。鵲巢雉雊正其時。披裘賞雪立墻爐。竹影窗籠鐃戲戲。梅香入座帳低垂。煎茶安得黨家姬。

大寒

水結雲埋冷不禁。棲枝寒雀集疏林。傍鑪取煖酒頻斟。凍刺玉樓氷骨厚。光搖銀海雪花深。日高猶自擁鴛衾。

心之潮（續）（東紫）

這一段不頭不尾的事實，居然給她好太高興，她似乎更有所憶起似的，把頭放在靠枕上，眼睛望着天花板，半晌那若有所思的神情，忽然笑了起來，很興奮的望後靠一靠，低下頭，又刷刷的翻一氣——因為這種看書，不但不按頁，就行也連扔帶掉的看法，差不多成了她的習慣，當她不知翻過多少頁去以後，才算住下

×××

……這時候，汽笛一聲，驚醒了遊客的如夢心情，一別了……暢聚七日的瀋陽，一轉瞬……眼前換了景象……久違啊……親愛的故鄉

×××

舊觀念的引起，畢竟是容易，她看了這幾句斷續的句子，很清楚的想起來，畢業的團體旅瀋的情形，那是初夏的天氣，還不十分熱，為了熱鬧、十幾個人，僅開了兩個房間，天未亮，就從被裏蠕動起來，一個——二個這樣不消幾分鐘，管你怎樣愛睡，也被擾得會清醒的晚上呢，別說未睡前如何，就是都臥在床上，直到各人的眼睛，宣佈獨立的睡去前的那是也會把房蓋擡起似的鬧的，尤其是初至的一二日，她們的確是太不安靜了，若不是先生的督促，誰還願意在正好休息的非風即雨的日裏，忙着出入於各小學呢，最忘不了的，是花前月下攝影——遊戲，幾個人的心靈的活躍啊，是何等的快樂，歲月無情，乃曾幾何時，竟如此的東西分散，雖然，我們的友情，已經算是意外的獲得，可是……素以冷靜自信的她，想到這裏，也不禁為了莫名的熱情，而犧牲幾滴莫明的熱淚

她真怕這感情的衝激，而越無法遏止，遂努力的鎮靜一下，很快的把這一本不會抵抗的簿子，一圈翻了一大氣，希望借一點別的事情，把這場無聊的抹消……可事實是竟是這樣——當她再把視線放到紙上時，却不禁淚隨聲下伏在棹上，鳴鳴的哭了起來

喂——怎的了？俊嫂推門走進來，一面問着，一面近前，拿起壓在她手下一角的簿子，看那被淚濕了一大塊的頁上，反笑迷々的念起來

×××

天氣熱得使人發谷，一根草也沒有的院裏，幸虧昨天演劇的台子未撤，還算擋住那陽光的熱臉，同學都默々的一排々坐在一起，我當然也擠在其中了，以後又是一些長衫大袖的君子樣的人物也都按次的坐下，不消說臨時借出的棹上的茶煙，是小心的待候着，前方也放着從課室裏臨時借出的棹子，於是這個平日給陽光吻熱了而無一人來停一刻的院心，居然這樣的成了一個很嚴肅的畢業禮場了，我們除了挨近坐的，彼此以目光瞧々外，其餘動也不動，話——更是沒有了

一陣模糊，那些念祭文似的調子，已經聽不見了，可是我的手中已經握着一張很樸素而且並不大的方紙，哦這就是所謂畢業的有形的表示了……我擦一擦眼睛，認真的看看這落到我手中的紙啊——啊——牠對我微笑，好像這樣的說，你的五個年就是這樣的完結，是啊，我的五個年，已算完了，雖然其間也曾一度變遷，可是回首前塵，畢竟不過轉瞬間耳，最難堪，當甚麼竟有人倘不能終此轉瞬間呢？可憐人生壽程之短，竟短到如此記得……

×××

俊嫂正越看越不明其所以的時候，不防被感情高漲的她，一手奪來，拍的拋到寫字臺上，俊嫂伸一伸腰，笑了笑，也沒說什麼，握了她的手就走，她呢，也不反抗默々的隨着俊嫂，一步々走回原屋裏，無線電早就梆子二簧的唱起來了，這時爐上的白果，因為時間久了，沒人理會，竟焦的成了黑果，然而這些——都未能奪回來她的注意

呼——呼，外面的風更大了，好像也帮着來掀蕩她那未可即平的「心之潮」

一九三四初，營川

科僧嬌三人對詩

昔日有秀才和尚女子吃酒，飲至中間，三人出詩作對，秀才云，有口為和，無口亦為禾，去了和邊口，添斗變為科，和尚云，有土為增，無土亦為曾，去了增邊土，添人變為僧，女子云，有木為橋，無木亦為喬，去了橋邊木，添女變為嬌，三人對完，哈哈大笑，同飲一杯，遂散席了，

選婚之我見（劉佩良）

的確，婚姻的關頭，是任何人也不能越過的，除非有特殊的原因，或他，與她，受某種刺激，而後抱了獨身主義者，不在此例，婚姻美滿，能得家庭與各人終身的生活幸福，反之，則能消滅前途志願，走上黑暗，悲哀的途裏，故此婚姻的問題是非常重大的，至於美滿，惡劣，完全在起始選擇時候的審慎，與忽略，在過去不文明的時期，婚姻主權，完全操縱在父母的手裏，他們對於子女的婚姻選擇，完全以對方的財產為目標，甚至對方的家庭，身體各方面，有很大顯著的缺點，也置之不理，年齡的相差在十多歲或二十幾歲的，亦大有人在，等在結婚後，因為多方不能滿意，以致成各種慘劇的，時有所聞，這一種不審慎，而視為兒戲的匹配下，不知斷送了多少有為青年男女的幸福和性命

現在歐風東漸，文明盛行，婚姻自由的口號傳遍街巷，久困在父母威教下的子女，都振作起來了，反對家庭的專制，高唱婚姻自主，以致有異性朋友，戀愛結婚，這些大異於往昔的舉動，這雖然可以打倒從前不自由的弊病，謀自身生活的美滿，但是所得的結果，不過是失戀，離婚，顛狂，自殺，或者亦有美滿的家庭，恐怕亦是寥若晨星，試問這樣悲慘的收局比那婚姻不自由的時候快樂優良嗎？這大概也是對於選擇上沒有深刻的認識吧？他們對於戀愛的時候，甚或從戀愛到結婚的時候，女的所持的目標，不外乎對方的金錢，勢力，美貌，那男子所持的，不過是女方貌美，甚至金錢，而對於最重要的家世，人格，學問的問題，恐怕是不及預測，這樣惡劣目標的種子，還能有好的果子產生嗎？

現在把我各人選婚的意見錄下：

一、學問—女子對於男的智識，學問，應當詳細的考查，是否優良，有優良的學業，將來能謀生於社會，男子對於女的學問，不必十二分的嚴格採取，最好是她的學業比自已低一些，以作將來婚後美慕，恭敬，研究的餘地，況女子有教育子女的智識，治家的能力，也就足矣，至於謀生社會，那是另一問題

二、品性—兩方都要互相體驗及查考，品性的優劣，有優良的品性，能使家庭有幸福，自身生活快樂

三、體格—雙方都要有完美，健康的身體，在訂婚時候，男女兩方，都應當到醫院去經過身體的考驗，是否有宿疾，都要嚴厲的檢驗，在普通及以往的時期對於身體這一方面，完全忽略的多，結婚後才發現男的有什麼危險或傳染性的病，女的有什麼生理的病或暗疾，到這時大禍告成，豈不是悔之晚矣嗎，若能在預先知覺，能免去許多煩惱，悲慘的事件

四、家世—這一節在婚姻不自由的時候，倒是很視為重要的，父母主婚的時候，總要講什麼門當戶對，到現在恐怕有很多的人不以為然了，然而須要知道家世清白，能有良善的家庭教育，污濁的家世，不但家庭教育不良，就是各人自少至壯，每天所視，所聞，都是一種卑劣的動作，在這種情況下的他和她受了不良的薰染，還能有好的性格嗎？就是關於對方的自身，亦應當詳細考查，男的會否訂過婚或有前妻的存在，女的曾否受過聘或出嫁，以及與第三者有沒發生過戀愛，這都要深深的明瞭，以免被欺騙，走上黑暗，荊棘途中

五、財產—關於財產方面，不必要一定富足，普通的習俗，對於雙方的產業，都要很富的，尤其是對於男的更嚴厲，則否無論有怎樣好的學問，品性，也是不濟於事的，就是那由戀愛而結婚的，又有幾人不是以金錢財產為主的，須要知道錢財乃是一種流動而有公的東西，並非是一箇人獨有固定的，一箇資本家，能保守永世富翁的名稱嗎？一箇學品優良，胸懷大志的窮苦青年，能永久的貧苦嗎？這恐怕未必然吧，所以在擇婚的時候對於財產方面，不要視如泰山般的重大，能供布衣粗食足矣，

六、面貌—對於面貌一層，不必採取的十分嚴格，只要雙方沒有特殊的缺點，就可成立，雖然她有西施之美，而心毒似蛇蝎，他有潘安之貌，而心狠似虎狼，這還有什麼幸福可言嗎？

七、年齡—男的年齡，最好要比女的大幾歲，因為女子有生育的問題，恐怕要先衰老的

八、討論—父母對於子女的婚事，有相當人位的時候應當通知子女，互相商議，以求美滿，作子女的若有如意人位的時候，亦應當公開的通知父母，因為自已的年齡幼稚，經驗力同測驗力不充足，必得求父母的裁判，況「當局者迷而旁觀者清」是很有理由的，這樣能免許多隔膜與不幸

九、相會—各方面調查圓滿，同時婚約要成立的時候應當找一箇相當的地點，由媒妁或父母的介紹下，使他與她相見，並且要避免從前那最卑劣的羞恥心要公開大方的與對方談話，藉此能測驗對方的習氣和假冒

婚姻一事，關係家庭與各人的生活幸福，所以在選擇的時候，應當公開的，不要拿一種羞恥的眼光看去要知道那是最神聖而高超無比的事，照以上各方面都經過十二分慎重的查驗，認為合格，然後結成婚約，這總能成一雙快樂夫妻，美滿家庭

—以上諸項，不過是各人的已見，至於合理與否，尚祈達者教之

一九三四、三、四、脫於草軒

水滸（八七）

第十五回　楊志押送金銀擔　吳用智取生辰綱

兩箇虞侯、坐在柳陰樹下等得老都管來。兩箇虞侯告訴道：『楊家那廝、强殺只是我相公門下一箇提轄！直這般會做大！』老都管道：『須是相公當面分付道、休與和他撇拗、』因此我不做聲。這兩日也看他不得、權且耐他。』兩箇虞侯道：『相公也只是人情話兒、都管自做箇主便了。』老都管又道：『且耐他一耐。』當日行到申牌時分、尋得一箇客店裏歇了。那十箇廂禁軍、雨汗通流、都歎氣吹噓、對老都管說道：『我們不幸做了軍健！情知道被差出來。——這般火似熱的天氣、又挑著重擔、這兩日又不揀早涼行、動不動老大藤條打來、都是一般父母皮肉、我們直恁地苦！』老都管道：『你們不要怨悵。巴到東京時。我自賞你。』那軍漢道：『若是似都管看待我們時、並不敢怨恨。』又過了一夜。

次日、天色未明、衆人起來、都要乘涼起去。楊志跳起來喝道：『那裏去！且睡了、卻理會。』諸軍漢道：『趁早不走、日裏熱時走不得、卻打我們！』楊志大罵道：『你們省得甚麼！』拏了藤條要打。衆軍忍氣吞聲、只得睡了。當日直到辰牌時分、慢々地打火吃了飯走。一路上趕打著、不許投涼處歇、那十一箇廂禁軍、口裏喃々吶々地怨恨、兩箇虞侯在老都管面前、絮々聒々地搬口、老都管聽了、也不著意、心內自惱他。

話休絮繁。似此行了十四五日、那十四箇人、沒一箇不怨恨楊志。當日客店裏、辰牌時分、慢慢地打火喫了早飯行。正是六月初四日時節、天氣未及晌午、一輪紅日當天、沒半點雲彩、其實十分大熱。當日行的路、都是山僻崎嶇小徑、南山北嶺、卻監著那十一箇軍漢。約行了二十餘里路程、那軍人們思量要去柳陰樹下歇涼、被楊志拏著藤條打將來、喝道：『快走！教你早歇！』衆軍人看那天時、四下裏半點雲彩、其實那熱不可當。楊志催促一行人、在山中僻路裏行。看看日色當午、那石頭上熱了脚疼、走不得、衆軍漢道：『這般天氣熱、兀的曬殺人、』楊志喝著軍漢道：『快走！趕過前面岡子去、卻再理會。』正行之間、前面迎著那土岡子。一行十五人奔上岡子走、歇下擔仗、那十四人都去松林樹下睡倒了。楊志說道：『苦也！這個是甚麼去處、你們卻在這裏歇涼！起來快走！』衆軍漢道：『你便剁做我七八段、也去不得了！』楊志拏起藤條劈頭劈腦打去、打個這來起來、那個睡倒。楊志無可奈何、只見兩個虞侯和老都管氣喘急急、也巴到岡子上、松樹下坐下喘氣。看這楊志打那軍健、老都管見了說道：『提轄、端的熱了走不得！休見他罪過！』

報應（劉毅夫）

我們既然是個人，在社會上作事，總得要憑個良心，昧着良心作事的人，將來總能有個報應，平常說，殺人放火吃飽飯，這句話並不是真的，這是世上的人，因為看見，那作惡的人，沒有當時報應，所以說了這種憤恨的話，並不是一句好話，那善惡可是到頭終有報，只等來早與來遲的話，我們要把他當作座右銘，因為我們要是把這兩句話記的清清楚楚牢牢的記在心裏，那麼我們在未從作事之先，就想起這兩句話來，當然要有個警戒，俗語常說，天道好還，報應不爽，遠在兒孫，近在自身，諸君萬別覺着我們作了一件虧心的事，外人不曉，就以為這是穩而妥，再好沒有的了，其實紙裏包火，將來難免不被人知道，有人說報應這兩個字是個迷信的字眼兒，你這回既是說報應，當然要提倡迷信，我說不對，報應並不能完全是迷信，再說這宗事，就是近於迷信，只要我們全知道有個報應，那就是再好沒有的了，所以得俗語常說，種的甚麼瓜，的甚麼子兒，這是一個明理，比如說人在社會上作事，本來是一個極厚道的人，向例只會得吃虧，就是個便宜，那麼這個人必然要有個人緣兒，誰要是提起這個人來，人前背後，必要說是不錯，那麼假若這個人，遇着點難辦的事，必然要有許多的人出來替他維持，這是甚麼，就小禍能化無，大禍能化小，是一個厚道的好報應，比如要是一個奸詐的人，他的咀裏說的非常的甜，可是他作出來的事，比誰全辣，別人受了他的害，誰也說不出來，人家只可忍個肚子疼，再亦不去惹他了，一個人如此想，凡是受過他的害的人，全不惹他，及至這個人有個甚麼難事情，別人誰能替他援手，人家全站在旁邊兒看着他，這個素行奸詐的人，必然要身敗名裂，這是他素行奸詐的報應，諸君們若想透了這個理，便宜亦不是便宜，就是人家上了一個大當，我們自已覺着便宜啦，請問人家誠實的人受的了受不了，人家的肉要貼在自已身上，我們是決胖不了的，可是人家的罪，受的小不小呢，說到這個地方，想起當初我親眼目睹的一件事，當初我有個朋友，姓名咱且不必公布，本來是一個無賴的小子，我因為是朋友介紹的朋友，不能不答理他，早先是窮的不得了，後來他出了二年外，據別的朋友說，他在外邊兒亦很不得志，因為他的素行不良，所以鬧的人緣亦不好（未完）

梁繼志蘭因絮果（九）

如花落水流、逃回賊穴、救下葉蘭茵知係梁府內親、送到梁府、葉逢春夫妻、聞小女被搶、嚇得死去活來、救不敢救、訴無可訴、只好痛哭、梁繼志聞之、便欲徒手往救、被葉逢春夫妻攔住、曰、臥牛石非雞卵所可碰者、小女命該如此、汝乃梁家香煙所係、不可以性命為孤注、繼志只是要去、曰、恨當日不從冷家盟叔、練習武術、雖然、一人舍命、萬夫難敵、縱無武術、亦定要效鉛刀之一割、叔父快些撒手、命可不有、蘭姊之難、不可不救、說話之間、冷占梅送蘭茵回家、三人見之、悲喜交集、三人感謝冷占梅、就不用說了、從此以後、涼如水與冷如氷兩家、被熱如火之薰陶、凉亦不凉、冷亦不冷、兩下時常往來、如舊婚媾焉、一日梁繼志、來冷家拜訪盟叔、與冷絮閣姊弟相稱、懔懔男女之大閑、不敢踰越、然梁繼志天眞爛漫、不知甚麼叫著愛、甚麼叫著情、而冷絮閣、見繼志眉清目秀、情性緩和、居然活潑地一位美少年、便發生戀愛、片面的戀愛、頗難著手、不過將一縷情絲、密々的纏繞在梁繼志身上、而梁繼志、初不自覺也、絮閣雖情鍾繼志、但格於貧富不齊、不敢輕露端倪、不過向繼志、時張情網、怎奈沙明水淨、未敢輕拋、不無情話、半含半露、吞吞吐吐不能直說、而梁繼志如墜五里霧中、如梁山伯之對英台終不覺及英台之心事也、繼志與蘭茵、從一起長成、始也青梅竹馬、兩小無猜、洎乎稍長、蘭茵知父母之意、故對於繼志、時張情網、而繼志亦有時感覺、但情根綿薄、不似寶玉之情竇早開、有情皆泱、無情不濃、往々紅染臉腮、而不自覺也、繼志對於蘭茵、情淡似水、然自他人視之、一對小情人、他日必成為一對好夫妻、蘭茵升師範、繼志升中學、分居兩校、離群索居、而蘭茵之情網恢恢、疏而不漏、繼志亦漸々墜入情障、對蘭茵之情話、恒見諸詩、兩心相印、戀愛之情、蘊在不言中矣、葉逢春夫妻、見二人性情泱洽、且才貌相當、亦暗々的歡喜、以蘭茵配繼志之心已定、雖未明言、而不啻其明言之矣、繼志見蘭茵每女、相愛之情彌篤、亦默認親事、一成不變、故對於冷閣、直不啻涼如水之對於冷如冰也、蘭茵自展覽會被搶後、艷留遠播、一時人們無不知葉家有女、貌艷如花、有西子太眞之譽、男子得譽必主貴、女子得譽必主賤、艷聲洋溢、傳入某軍長之耳、某軍長登徒子之尤者、色膽[illegible]、姨太々四人、類皆殊色、然猶以為便嬖不足使令於前、非姨太々醜陋、不堪人侍、厭故喜新、常情大抵如是、花紅不過百日、昨日黃花、便有些不大新鮮、安得如湯之盤銘、苟日新、日日新、又日新、舊者去而新者來、如源頭活水、滾々而來、始能稱心、聞某縣有葉蘭因者、貌艷如花、有西子太眞之譽、所有婦女、無能出其右者、財貝不漏白、何白有人奪、縱然有夫、何難奪來、作我第五如夫人呢、軍長者雄長一方、一方之人民、惟我獨尊、不啻一朝之皇帝、遵皇帝選美女之舊例、選葉蘭茵為美女、納作第五如夫人、當如探囊得物、誰敢抵抗、而不我從也、縱使有夫、敢與我爭乎、選美女之徵文、下到某縣、葉逢春以小女蘭茵、已與梁繼志定婚、生米已成熟飯、辭以軍長怒、拿出軍閥勢力、以為這樣不達時務的東西、抗不聽命、非動壓制力、强迫去辦不能成功、乃命秘書某作道公事、下到某縣、飭令縣官、强選美女、務要葉蘭茵入選、方能罷休、某秘書曰軍長差矣、軍長雖尊、然非皇帝之比、羅敷有夫、五馬亦徒事流連、即以皇帝論、明皇選餅師之妻、餅師之妻哭而不言、王維獻息夫人詩曰、莫以今時寵、而忘舊日恩、看花滿眼淚、不共楚王言、明皇遂還之餅師、況軍長之尊五馬之屬也、五馬雖尊奈羅敷之有夫何

△歡迎投稿▽

一、來稿必須旁加句點
二、書稿必須一面直書
三、來函書明消閒世界
四、刊載與否概不退還
五、有趣味短雋為合格
六、不論新舊一律歡迎

和抱殘守欽齋韻（松寒廖煥章）

易世滄桑眼倦看、昔時文物已凋殘、天開殺運民塗炭、人逼飢寒盜揭竿、萬里烽煙悲故國、滿城風雪憶長安、時艱莫問無窮感、借酒澆愁夜倚欄

汪澤菖水、曰連上各首、淋漓暢快、有揮灑自如之妙

認明商標以防假冒

前北京內務部立案北京實業部註冊
國民政府全國註冊局註冊中央衛生試驗所化驗
國民政府實業部註冊國民政府內政部立案化驗

上海韓奇逢大醫士黑鷄白鳳丸

黑鷄白鳳丸主治功效經血不調、趕前錯後、行經腹痛、發燒心忙心跳、白帶過多、久不生育、子宮寒冷、腰腿筋骨疼痛、或久患小產、腹內有塊、病者頭迷、四肢無力者、胸膈膨悶、或飲食少進、夜不安眠、睡多惡夢者、行經血色不正、或紫黑成塊、或淡紅者、氣虛虧血咳嗽痰喘、午後發燒時者、如同邪病、因生氣或房事所傷以致崩漏者、凡患經血各症均宜服之也

定價每打五十元每盒五元外埠購買直接向各分公司可也　全國公司五十餘處

總發行上海英租界芝罘路二三一號韓奇逢藥房有限公司

大洋行英租界十七號路九十四號韓奇逢藥房有限公司

滿洲分行　哈爾濱道外萬國車票院內韓奇逢藥房有限公司　奉天馬路灣大紅樓西頭韓奇逢藥房有限公司　新京商埠四馬路韓奇逢藥房有限公司　營口永世街西肖路南十二號韓奇逢藥房有限公司　安東後聚寶街十八號韓奇逢藥房有限公司　大連西崗平和街十四八號番韓奇逢藥房有限公司

先施雪花香

代理處　大連西崗協源茂　浪速町義康號

營口先施分莊啓

張伯川書畫扇集

珂羅版精印都廿四幀山水法書各體皆精朴茂雋逸不讓古賢有曾熙吳待秋袁金鎧王一亭諸名流品題賞鑒洵稱藝林珍品每册實售大洋壹元

大連啓化書社謹白

君欲解決宅窆問題？就當快買巒頭指迷！

巒頭指迷之書係著名堪輿專家何玉册老先生之遺著對於陰宅研究之精詳點穴之顯奧乃他書所無也是書凡八卷分訂四厚册內附大小精細插圖百八十餘尤為本書之異彩每部帶套原價大洋四元現在對扣一部只收工本國幣兩圓（金鈔票均可）郵費加一郵票不收但如附此「廣告」既免收郵費且另贈堪輿一妙術兩册以示優待書存無多購者從速貴宅預備巒頭指迷一部可作選擇塋地之顧問也

奉天城內　關東印書館謹啓（電話二一九四三）

客精壯陽改造生殖最效外塗藥……

香港出品　性的靈　TSINBEREN

此藥為英醫士用化學方法配製用法簡便功效異於近世諸等仿造之外擦劑凡男子陽痿不舉勃起力減退早洩發育不全快感缺乏之房事前將此藥塗上三分鐘後發展性育陽曲能伸陽痿立起各精補腎大有九牛二虎之力剷除一切性病老人病塗用更為相宜

定價金盒一元二角加料紅盒二元特製藍盒五元

香港美福化學藥廠

經售處　哈爾濱道外桃花巷街門牌二十五號　瀋陽城內鼓樓南　南滿站彌生町　閻氏藥室　志雲翔

淨面水（主効）

垂二十年經驗確能立除面上疙疸

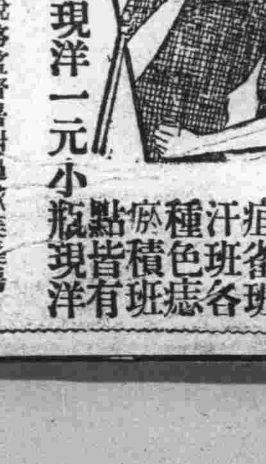

功效大瓶現洋一元小瓶現洋五角

酒刺粉刺面疱生疙汗斑雀斑種色積痣瘀點各班皆有現洋

奉天稅務監督署對過歐美藥房

代理店△大連西崗康德記、公主嶺三合德、鐵嶺義和堂、吉林中西藥房、海城素恩藥房、開原城裏同順成、新京中西藥房、遼陽義和堂、遼源縣廣生堂、鳳城振豐泉、卅里堡驛志順成、吉林五洲藥房、本溪協盛廣、安東益增遠、蓋平咸春堂、千金寨信仁堂、四平街和泉東、新京義和謙、洮南和發藥局、大連華泰藥房、瓦房店埔、儒祠藥房、營口營口藥房、金州老德記、普蘭店康記、西安縣永生藥房、錦縣福隆永、新民大德藥房

疙疸與晦暗◆美中似不足　歐美淨面水◆使君顏如玉

生乳奇藥

下奶自生乳

補氣養血◆乳汁自生　乳來如湧◆厚而且濃

每壹元　歐美藥房

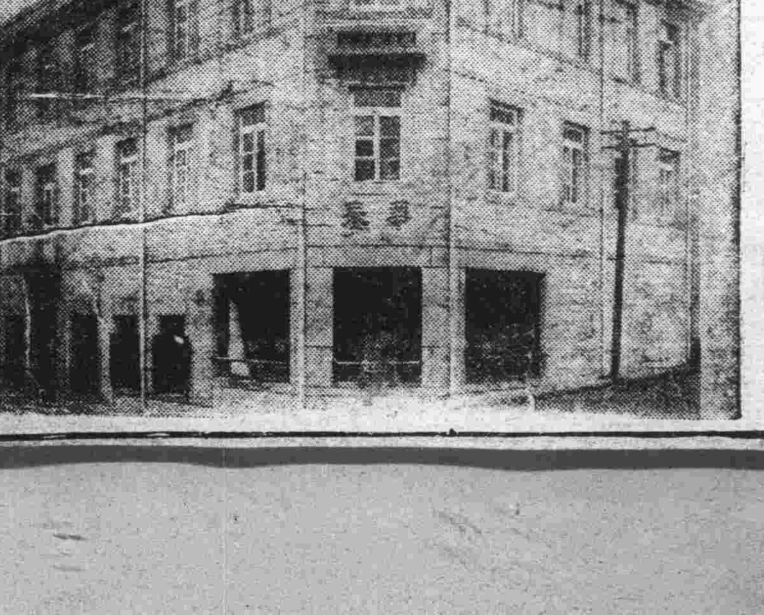

春暖氣和　萬象更新　照像佳期　歡迎來賓

大連　華春照像館

添蓋三層樓房清潔寬濶備有洋服戲粧任客採用

大連市平和街六番地電話八六七二一番

延吉

匪共竟聯絡一氣 擬再攻羅子溝
柴世榮羽黨二百數十名　在小寨葱河子森林藏匿

盤據東寧縣黃泥河子附近之救國軍副司令柴世榮前因滿日軍追剿遂遁於小寨葱河子森林地帶伺機擧事聞該匪現率匪共二百五十餘名槍械齊全亦與共匪首領劉某連絡一氣擬再攻羅子溝之駐軍云

招各區鄉長會議
延吉縣縣長李樹梅氏本月十四日午前假教育局講演所招集各區正暨鄉長副開會業誌前報該會議經長時間之討論開協議事項爲擧出取締規定法食鹽問題法積穀經費播植罌粟區域及地方稅徵收法至下午三時始行閉會云

繕報大典之情況
延吉縣公署接到省署通令關於三月一日慶祝大典業已完畢對慶祝情形速爲報省以便轉呈中央等情聞李縣長日昨亦將慶祝大典之狀況繕文彙報省署矣

吉林

八百壟劫案 三匪路劫行人
吉林西關八百壠於日昨(二十日)午後三時許有行路二人行至該處空間地方正在前走間後面忽有一匪聲喊站下二行人見勢不佳隨即站住從道旁又來二匪一持手槍一拿木棒即將行人等抱住週身搜翻搶去國幣十餘元迨經該事主赴八百壠警所報告聞匪已逃匿無踪矣

三浦廳長代省長
吉林熙省長茲於二十一日由京啓節東渡吉林省長印信由省署總務廳三浦廳長代理云

新考教習生揭榜
吉林警察官教練所於今春續招教習生一班已於日前考試茲經評定甲乙計正取劉文盛等六十名備取王樹堯等二十名並經該所牌示正取生覓具保證務於四月二日一律入所聽候開學上課云

永吉警察大隊裁撤
吉林永吉縣警察大隊部奉縣當局命令裁撤大隊長一缺改爲警務局副局長中隊長改爲各警區副局長警兵均改編武裝警察云

廣瀨◯團長來去
駐哈爾濱日軍廣瀨團長於二十一日來吉旋於二十二日返哈是時吉林闔城各機關及商民俱都揚旗軍政警學各界官員均往吉林車站迎送頗極一時之盛云

榆樺兩縣解旗租
吉林省署茲據榆樹縣報解征存旗地租額大洋一百五十餘元又樺川縣報解征存旗地租額大洋三百六十餘元業經飭科分別核收訖

監察院派員 澈查丁縣長
吉林扶餘縣縣長丁光普到任有年政聲平常不知因何聞由監察院派員前往澈査云

帝制實施溝演會
滿洲國協和會吉林地方事務局定於二十二三四日假省立民衆教育館胡館長費主任省署谷股長擧行帝制實施講演大會屆時定有一番盛況云

市政處呈請 征收屠宰稅
吉林市政籌備處程處長査地方營業稅已准商會移交接收在案茲查屠宰稅一項似應亦歸本處征收聞於日昨飭科擬具情形即呈請省署核示

通化

兩官長公畢回吉
吉林省公署總務廳三浦廳長民政廳李廳長日前赴京參加參事官會議公畢已於日昨回吉各歸本位照常視事矣

道德會星期講演
本縣商務會現在爲維持風俗計擬定邀請本城萬國道德會各講演主任暨各講演員每於星期日午前九時在商會講演道德以敦風俗而重道德屆時一般市民定必爭先前往聽講云

四平街

各要人歡迎中 警聽長蒞四
奉天警務廳長三谷氏於昨廿四號十二句鐘搭車臨四本埠各機關首領及友邦各要人均爲到站歡迎下車後當即下榻於道裏小松屋旅館聞在此稍事休憩將赴梨樹縣正行調査一切政治云

安東

尊孔建築聖廟 地址擇定在元寶山前
安東爲東邊重鎭商賈雲集交通稱便諸凡設施較之他縣尙爲先進惟以孔廟建築尙屬缺如況値新滿國基奠定帝制實行王道春丁祀孔擧國同倡孔廟之建設實爲當今急務欽孔縣長孫文敷因鑒及此爰擬實行建築孔廟計劃以依春融即行興工至地址即以元寶山前鐵路警局前後一帶現正籌備進行中呢

會議已閉幕 各科長歸來
安東市警察廳總務科長安藤氏與水上警察指導官山崎氏日前奉奉天警務廳命召開科長會議整飭警務改進該科長聯袂赴奉與議等情已誌前報茲以會議已閉幕該科長等遂於昨搭乘安奉車返安照常視事了

通緝正義團部長
安東縣公署日前開准市警察廳函開請令各分局通緝大東溝正義團支部長王維屏原文如下逕啓者案據報告査有安東正義團大東溝第五支部長王維屏又名王安邦年二十三歲原爲安東第十四小校教員於勤務中在大同二年八月中旬改充大東溝支部長到任後對於入團者每人徵收小洋二元五角計有一百三十名共收四百五十五元外又詐收大東溝富商赫子揚一百五十元恐被人發覺由該地逃走目下潛伏於安東第二署管界內于家溝華興門附近現在日前被詐某之赫子揚於昨來安搜查該王義團表示好感及入團者益益增加之時突然發生如斯不正事件於正義團消長上及一般入團者想必受有惡影響特此函達查照爲荷呢

嚴厲取締女招待
安東警察廳頃奉省令爲取締各零賣所女招待該廳遵即轉飭各零賣所知照去後無如各零賣所陽奉陰違仍有暗自燒煙者茲該廳又奉省令爲嚴厲取締除通令各零賣所知照外並於昨二十二日午後七時許由保安課々長孫景惠帶同各分所長七名赴各該管零賣所實行搜査有無女招待燒煙等情事各零賣所被搜一遍僅大安號有女招待金花一名在屋燒煙遂捉送警廳擬罰了

三密探死於匪手
市內某機關密探三名日前奉派前往二區大金山村一帶勤務中以致失檢被匪所識破既而又由身間搜出證據遂即綁起並聞日昨該密探三人已同遭悍匪之酷辣手段梟首惡刑殉職該匪何竟狠毒乃爾

帝制實施眞諦 宣傳班抵東豐之講演
省垣教育廳主辦之帝政宣傳班班長姜伯呂氏偕同講員赴第五師範區各縣講演前抵東豐已載本報乃於本月十九日上午九時假省五師大禮堂講演帝制實施眞諦縣公署先期函知日滿各機關各法團地方士紳及各學校師生傳諭四民等屆時蒞場是日各界前來非常踴躍會場頗形擁擠誠空前盛會也午後一點坐談會假四師校教員預備室由宣傳班預備茶點出席則有各界首領各學校々長至所談各事宜詳記筆錄爰將會序及講演記錄列左

帝制巡迴講演記錄

時間康德元年三月十九日上午九時地點五師大禮堂出席各機關各法團各學校以及全體民衆約七百餘人講員教育廳主催巡廻講演班記錄劉春柏高元魁

一、開會 一、致開會辭(教育局長)二、參拜御影(一同)三、御即位詔書奉讀(縣長)四、唱國歌(一同)五、致歡迎辭(縣長)六、講演(派遣員及地方有力者)七、三呼皇帝陛下三萬歲、(參事官)八、三呼滿洲國萬歲(守備隊長)九、三呼大日本帝國萬歲(縣長)十、致閉會辭(教育局長)十一、散會 三月十九日下午一時四十分

(甲)教育局長張樂山致開會辭

今天招集諸位到此開會開會的意義是要諸位能够明瞭滿洲建國之精神查我滿洲建國二年有餘所措施之政治已有極好的成績但是(一)我們對於建設工作大家尚有未能瞭解者(二)對於改稱帝制之意尚有不知道的(三)皇帝登極的事實以及謀教育的發展等項諸位亦有不能了解者故教育廳派遣巡廻宣傳班到縣有相當的宣傳與指示務使大家都知道了才好希望大家對於諸位講員之講演特別注意及記憶方不負此次講演之至意

(乙)徐縣長致歡迎詞

今天爲帝政宣傳班來縣講演的日子在我們地處荒僻文化未施的東豐民衆得有諦聽建國眞義王道微言的機會眞和如聞仙樂耳暫明撥開雲霧見青天一樣這是何等的徼幸不過派遣員諸君遠道而來車馬勞頓敝縣又規模狹隘員司拙鈍對於事先籌備上臨時招待上諸多未臻週到與安治這是縣長所引爲十二分遺憾而不勝其栖遑恐懼希望諸君加以原諒的又想諸君是負着宣揚德音開導愚蒙的使命而來唯一的目的是要使一般民衆對於以王道建國必須實施帝制的道理都有一個正確的理解對於新國家施政的方針都有一個充分的認識方才算不虛此行那末我們要想對得住派遣員諸君的厚意與熱心除了平心靜氣敬謹聽取諸君所講的微言妙義把來作我們忠君愛國的根本觀念外實在更無別的方法因此希望諸君不棄愚昧諄々訓教我們正在這裏熱烈的歡迎着還祝派遣員諸君健康

(丙)特員姜伯呂講演

前因講演日程的時間錯誤以致未能照預定時刻致站蒙諸位幾次到站迎迓又蒙特別招待敝人等非常的感激

我滿洲帝國自建國以來二年於玆一切建設之成績爲東亞之冠故我

溥儀執政順天應民乃於三月一日遂即大滿洲國第一世皇帝位我們擁戴皇上者蓋以儒教精神的王道政治爲基礎以順天安民建設樂土爲主要方針更以順天安民爲王道政治的要素王道政治者即君主政治啊所以我們要擁戴皇上的中華民國二十餘年的擾亂人民的塗炭幾無寧日了這種亂端就是由於不行先王之道行共和制度所以政事日非了我滿洲國擁立英明的皇上造成帝國是行古聖賢的禮教順天意以安民心的所以滿洲國的前途如旭日東升正無限量呢我們新國家的人民應當確定信仰的中心信仰是社會國家的中心的就像航海的有指南針一樣彼中國只知採取歐美物質的文明二十餘年舊道德淪喪新道德未確立一般民衆毫無信仰的中心所以內亂頻仍幾無已時我滿洲國以王道爲根本以君主爲信仰的中心我們民衆的思想可以統一信仰一致步々向着仁節禮讓的光明路上走去安分守己各盡天職自然我們社會安寧了我滿洲自建國以來多蒙友邦日本的正義援助重大犧牲助我們一切的建設均臻完善我們民衆應當感謝不忘的現在帝制既已實施更應當力圖日滿的提携互相協和以謀共存共榮日滿的富强而締東亞的和平帝制既已實施了世界對於我國的與情也逐漸多有表示好感了希望大家努力往前邁進才好紐約孔馬士報紙所載新近美國阻礙各國不承認滿洲國事實上不可能的緣故滿洲國的人口增加至三倍隨政治組織的改進當能享受一切幸福云云英國泰晤士報載滿洲舊軍閥柔亂錢法人民怨聲載道現在滿洲成立對於整頓金融的功績特別顯著又能除去匪害便利交通將滿洲一片荒蕪地方開闢得如桃源一樣這樣的忍耐和組織的力量任何人也不能不稱贊新國家的紀元的據現在世界對於我滿洲國情形日漸融洽均有好感這樣看來我國帝制實施以後國家的鞏固毫無疑義的究竟我滿洲國皇帝陛下是生有聖德莫可與之比倫的所以吾等三千萬民衆應當謳歌載道虔誠禮拜的皇帝陛下(一)天性仁慈慈祥和順平易近人靄然可親的故一般動舊老臣開國新進功臣及東鄰友邦日本朝野沒有不愛戴的(二)意志堅定皇上即位冲齡蒙塵二十餘年幾經挫折臥薪嘗膽不屈不撓堅忍不拔的志氣永久不懈(三)勤學好問皇上在總理萬幾之暇規定時間請老臣研經書聖賢典則及政治的得失並招集經新人物考究世界大勢各國政情於不知者必求知之不恥下問(四)實行儉德皇上一切御用無不力求節儉凡事設施務求儉省因此除與民衆有直接利益關係者即絕對不妄興土木擾害百姓耗費國財以民國歷來弊端引爲前鑒用以自警(五)勤政愛民皇上每日早九時即照例駕到勤民樓親理國家大政接見內外官吏上下全往往延到下午二時方進午餐皇上視民如子思天下有飢者如已飢之也思天下有溺者如已溺之也皇上常說與其謀一身的舒服不如先謀百姓的安樂可見皇上是何等愛民啊此外求賢若渴從善如流凡國家政治軍事交通實業經濟外交等無不本諸王道精神又以寬厚大度交隣有道對友邦開誠命公聯絡朝野感情我皇上登極統治天下實在因爲天意所歸本諸順天安民的大旨孟子說「天不言與事示之而已」書曰「天視自我民視天聽自我民聽」民之旨意即天之旨意所以上天祐之登極順天而行書曰「天降下民作之君作之師」我滿洲人民受舊軍閥的苛待不能聊生自新國成立以來我皇上勤求民瘼訪民族苦視如赤子人人得了安居樂業謳歌王道如同堯天舜日從此居既安居樂業行見四海昇平矣

(丁)宮崎參事官致詞

今天看見都來了並且身體都很康健精神亦愉快是很喜歡的我不久的將赴新京參與參事官會議希望大家在我去後永保這種和悅的顏色才好此次宣傳班的電影機中途發生滯礙不得在東豐開映心中甚爲不快迨我到省教育廳一定代表大家意思請求教育廳再來補行映射今天諸君聽見各講員的講演去對自已的父兄姉妹詳細宣傳切實領略爲盼就此告辭再見

(戊)派遣員岳振化講演

從前我滿洲人民受舊軍閥的摧殘已經不堪其命了只以紙幣來說從前的紙幣價格很高行使到民間收買農作物作地的剝削的基本然後使他跌落到七十倍以下就是以七十元當作一元了人民所受的損失有如何的大呢我們滿洲國的金融完全統一以中央銀行爲主體絕無紊亂之虞所以以前一般人們都要以中央紙幣去換銀收藏以免意外損失趕到現在大家都知道中央銀行紙幣可靠了又把銀幣拿出來去換國幣了因爲他既可靠而輕便以此看來我國中央銀行國幣極爲鞏固絕受不着舊軍閥的斷了現在由政府上撥發廿萬元的春耕欵貸與無力的農人去作春耕的本錢再加提高物價人民收入既豐則自能安居樂業不受經濟的束縛了滿洲建國之初匪賊充斥大同元年末胡匪已滅去三分之一大同二年剿撫並進國軍及友軍的犧牲一年之間胡匪所餘有限除三角地帶略存羽黨外其他各處已經肅清矣以此新國家的軍政絕不似舊軍閥的兵匪荼毒了我們友邦抱大同主義重大犧牲爲我們謀幸福求安樂我們坐在家裏坐享其成這是我們應當記在腦裏永久不要忘記的

(己)潘海路關講演愛護鐵路

敝人代表王段長利用帝制宣傳機會藉着愛護村的組織來說一說愛護鐵路的利益鄭國務總理說過一個大國有鐵路有可以變作小國可見鐵路對息於交通那是很便利的若是了鐵路則情報立時可達消隨時可通如果發生匪患軍警得知則早發而夕至便於剿隊其他關於農產的運輸藉商賈的懋遷鐵道的通便則由地與乙地即可以有易無互得俾益沓潘海路幹線與支線合長五里護路軍警只有五六百人以少數之警衛保護很長的路線對於防守上很難得完善很希望在座的愛護村民及地方官長一致的協助互相愛護以免交通的滯礙而謀達到鐵路與人民合作的眞精神

(未完)

第一次春季上丁 祀孔宣傳大會
在齊齊哈爾小學中擧行　王廳長致詞盧廳長講演

黑龍江省本月十七日爲春季上丁祀孔之期本市民衆特於上午十一時假小學第一部擧行宣傳大會到者有政學軍警紳商各界二千五百餘名十一時五分宣告開會教育廳王廳長主席致詞錄下

今天開這個會是春季上丁宣傳孔子教義大會我們所以宣傳孔子教義者第一是尊重歷史遺傳因爲大凡一個國家都有他們特別精神這種精神正是由學術涵養而成的文化精神孔子在學術上的地位是把徃古聖賢所遺留的經世治國大道融會貫通使之成爲一種系統的哲學所謂集其大成者也我們爲保存舊有的文化自不能不尊崇孔教第二是由於環境選擇因爲近代許多國家經過工業文明的陶冶大都走向功利主義的途上於是養成一種弱肉强食的時代錯誤陷世界人類於非常苦境孔子的學術是以仁愛爲體以中庸爲用無種族偏見以天下爲公不急功好利以禮運大同直一澈頭徹尾人道主義之哲學解放物質文明之偏蔽實爲對症下藥之良方我們爲蓄殖新的文化更不能不提倡孔教總括言之狹義方面是復興舊文化以期作古振今廣義方面是創造新文化以期裕後光前凡我國人與有責任尙望共同勉旃

次由主席代讀省長訓詞如下

今日於祀孔後特開孔教宣傳大會欲使一般民衆群知今日祀孔之典即是古今來尊孔之道而孔教中教人大道並非高遠難行就在孝弟忠信禮義廉恥八個字小云可以修身齊家大云可以治國平天下如爲臣的當忠爲子的當孝爲夫婦朋友兄弟當順當信當恭此即孔教中教人倫常日用之大道抑即三綱五常萬世不朽之孔教不過孔子生當春秋之世目見列國諸侯擅行篡逆於上亂臣子復鼓其邪說橫行於下孔子憫大道之不行慨吾老之將至於是贊周易修春秋定孔禮樂以爲天下後世法所以孔子由春秋至今歷時二千餘年而其所流傳之大道一如日月經天江河行地關係於國家人民甚鉅所謂時代有變遷而孔教無興廢今者我滿洲國家自我皇上晉登大位以來本以順天安民之精神發爲王道仁政之治本此即孔教中敬天愛民以道德治國之主旨故今日之會深望我一般民衆對於孔教中之大經大法人人均當遵守人人不可或離國富民强咸基於此紙短言長愼勿河漢也幸甚次由實業廳盧廳長演說畧云

今天是我們皇帝登極後第一次春季上丁祀孔宣傳大會的日子溯自改建滿洲國以來黑龍江省曾經幾次開過孔教宣傳大會敝人全都在場今天這個會敝人又來參加既然參加是不能不藉這個機會講演講演惟是孔教的眞諦不是一兩句話所能說完的但在這個短促的時間又不便多說今撮要說說就是三綱五常罷了何謂三綱就是君爲臣綱父爲子綱夫爲婦綱何爲五常就是父子有親君臣有義夫婦有別長幼有序朋友有信這些都是吾們人類日常所必由的道若離了三綱五常便行不得的可是在中華民國時代已竟把這個三綱五常弄得不完全了我國成立以來開宗明義就由宣揚孔教入手一切設施均憑着孔教去作所以二年之久我們滿洲國的人民無不樂慶昇平這都是尊重孔教的得來的效果現在我們皇上業已登極把從前國民時代所缺欠的君爲臣綱君臣有義這是兩項完全確立是多們可欣慶的因爲我們國家的體制已經有了我們應如何纔能爲國家出力呢這只有好學了好學兩個字不是單現於念書的學生是無論士農工商無論男女老幼都時々刻々的要學因爲要學才能近乎智有智纔能通達事務因此總能報效國家況且天下事理無窮無盡又現在世界競爭時代更是日新月異所以無論什麼人不能固步自封你們大家去看像孔子那樣的學問道德他還孜々不息時々刻々去好學他在齊國聞韶三月不知肉味項槖本係一個七齡幼童他還尊之爲師他不說三人同行必有我師並且他所說洛陽那個地方有個老子是很有道德的他就百般設法前往拜訪他到了晚年的時候曾以夢不見周公爲感嘆可見孔子他老人家這種好學不倦的精神不輕視人的意思眞是令人可欽可佩的我們不如孔子的人更要緊力好學纔是孔子生在當今吾隣日本幫着我們建設了滿洲國除掉民國時代一切惡政恢復王道的光明日本人是最有能力的人我們就應當尊重他們照他那樣去學萬不可有輕視的心裏這纔有長進呢希望大家記牢記尤其是學生更是要緊這就是我今天講演所最盼緊的

樺皮廠

積雪融化行人難
本鎭商民各戶每逢冬季所降之雪均堆於各胡同之間即爲了事當此初春日暖於是融化道路泥濘行人頗告爲艱此種惡習歷年如是望負管理責者注意焉

楊大隊長已履新
縣警務局公安大隊長王殿華前去職遺額以楊大隊副代行業誌本報茲經孫縣長揀選楊氏以接替大隊長重寄查楊氏久膺軍界團長等職對於剿匪頗稱勇敢此番承乏該職自必勝任裕如了

雙陽

更動大批警察官
本邑新安堡警察五署署長董化龍請假遺缺調三署署長楊家瑞轉任遞遺三署署長一缺調委警察大隊附湯海萍接充再五區腰站分駐所長孔憲武調轉二署巡官腰站分所長一缺調四署署長潘遠甲繼任四署署長一缺委督察官孫佩成接任又三區燒鍋街分駐所所長徐瑞增撤差一缺調三署局員孟昭猷接充現各該員均已奉到任狀分別赴任履新矣

楊署長轉任 商民齊歡送 並贈與紀念章
本邑三區警察署署長楊家瑞轉任五區署長因該署長在三區內載有餘清廉正直治警文明捕盜盡力愛護商民等於家人父子對於地方公益及政治事項靡不盡力爲之倡百廢俱興以土頂子地處僻末位近山林叢密常患匪擾凋敝之區經該署長任此四載治劃進爲富庶眞是商樂其業民安其居群情感戴有口皆碑近該署長轉任公令已出商民無計挽留乃感其功德思無一爲報捫心終覺弗安遂不謀而衆合製送金紀念章並搭餞行棚擺設茶點由商民全區代表於行日齊集歡送時由楊署長答辭致謝受章領筵賓主言歡成行商民依依莫盡相送總有二百餘人至十里外尙不肯能最後經該署長再四拒阻始方分別多有流淚不捨之狀態足證該署長功德感人實可謂警官離任之光風令人羨佩也

壯丁團長之盡職
本邑壯丁團長李之華警官傳習所畢業歷充要差性質忠厚待人和藹經驗宏富處事穩健且注重道德自任壯丁團長以來對於鄉村治安並公益等事不遺餘力大施整頓如訓練壯丁布置防禦清理地面注意戶口晝夜勤務種種規畫眞是井井有條不愧表率令人佩服誠可謂壯丁團之模範也

通遼

私有槍械須領證 火藥不得擅買
縱放炸炮也當請求許可　警備司令部及警局布告

本邑前經日滿官署調査私有槍支如期査竣呈報在案幷發給槍證使宵小無從頂替然不明眞像者以爲失去自衛力或吝惜拿槍證費而隱匿不報者在所難免日本警備司令官特於廿一日佈告週知所有無槍證者急速請領若經査出私槍無證必加處罰鄉民每用火藥須到本管長官領條後到商號買取可也若私自買賣一經査覺定懲不貸云云

本邑縣署昨奉省公署訓令奉爲取締燃放爆竹令取締規則及施行細則定有合於法則的尙能請求如婚喪等事是也須註明姓名年齡住址保證商號名稱及經理人姓名方合手續當道者乃爲節儉糜費保持治安起見藉免宵小乘隙滋擾也縣署自奉訓令後以事關警治令各署趕速佈告民衆週知遵照云云

紅萬字分會 施診所成立
本邑紅卍字分會會長載國境氏以爲時値春季天道不常乍寒乍暖忽雪忽晴難免人受感冒而醞釀成病茲注重人道計特向各醫院院長酌商設施診所各醫院每日輪流到所內療病或行其他手術業經各院長慨諾此所成立當能預止時疫流行有宿疾者尙無有病之療之著市民受幸福乃載會長之也後惠日益點不知凡幾云

友軍出發剿胡匪
友軍部隊於廿一日出發傳聞赴錢家店等處剿匪此行協同大隊長王實亭日內克復人民享幸福者多矣

熊岳

兩巡捕長之榮轉
熊岳驛日警官派出所巡捕長宋君錫亭在岳五六年餘人地相宜屢破搶劫要案日滿商民深利賴之今忽接上令榮轉瓦房店總署藉展宏才至於熊岳驛巡捕長遺缺關係重要已由總署選派葉君玉棠接充聞葉君久歷日警精明諳練智勇兼全遇人和藹想岳驛前途殊堪慶幸云

松樹

山下氏維持地方
松樹驛警察派出所山下氏人品端正蒞任以來對於職務克勤克愼認眞從事對於市面治安極爲熱心各界甚爲歡迎因匪避難者紛紛來松因此警察巡邏不辭勞苦維持治安頗爲良好云

岫巖

王司令來岫 繼續討伐胡匪
遼東地區警備司令王殿忠氏在岫討伐頗着成績因公回營已誌前報茲於三月十九日午後四時許率同隨員多名搭乘汽車重行蒞岫繼續討伐以清匪患云

如陣斃盜匪 須巡報法院 詣驗後始掩埋
岫岩第四區自衛團前在三村搜剿陣斃勒捐錢財匪人一案已經警務局呈縣備案茲奉縣著指令內開呈件均悉査陣斃盜匪該管警署應巡報法院派員詣驗始准掩埋乃該警署未經報驗即飭掩埋對於手續殊屬不合仰即轉飭該署嗣後務要依法辦理云云警務局長奉令後當即分令各區署長一體遵照辦理云

改選村長已有期
岫岩縣當局遵照滿洲新帝制辦理行政節節進行將於村長之改選已經宣傳多日迄未實現茲擇定一區改選各村村長日期通知在案由縣派委員前往監視以昭愼重云

施行保甲制 各村設分所
本縣匪患漸次肅清對於行政亟應整頓並施行保甲制度及清査戶口茲定每村設立分所一個內設分所長一名警士十名保甲二十名現已着手進行云

岩崎隊長赴復縣
駐岫守備隊長岩崎太郎氏日前奉令調遷當經農商各界據情向上峰懇請留任等情已誌前報詎知未蒙照准茲於月之十八日早七鐘時該隊長束裝搭乘汽車離岫前往復縣瓦房店履新本邑各界政務人員恭送依依不捨云

東豐

局長指導官歸來
東豐縣警務局長宋愷忱指導官松井武男前赴二三四五六各區校閱現已回縣照常工作云

砲中隊獲匪 並起出槍支 送警局訊辦
東豐縣警察砲中隊長宋德潤爲防患未然而期保商民治安起見特設便衣警多名在街巷明查暗訪以防宵小是於本月十九日在柴草市見有三人相見之下言語行爲甚爲可疑該警特別注意留心跟踪後到肥頭街李家花店住宿該警遂即回隊報告隊長宋德潤親帶警士數名前往李家花店盤查該匪神情不安言語支離當場拿獲帶到隊部詳訊得悉王冠海綽號傻子蔣學成王立清供認二月間結夥在沙河口欄路强搶現由朝陽鎭經過海龍山城陸路前來綠王冠海有十音手槍二支給蔣學成王立清以供强搶該二人潛行來東王冠海不知詳情恐其將槍驅去所以由朝陽鎭訪查經過海龍到東豐遇見此時手槍寄藏段家館子趙六手中將趙六拿獲訊問供認隱匿在小澡塘子後墻裂縫內當即眼同起獲十音手槍二支子彈十二粒强盜窩主槍彈一併備文送交警務局該隊長防務森嚴佈置週密知人善任破獲敵提鷄犬不驚商民安堵堪稱人民之保障云

宮崎參事官晉省
東豐縣參事官宮崎熏奉令赴京會議於本月十九日乘午前十一時票車晉省聽候省公署指示以便赴京參事官會議一俟歸來定有相當供獻

平抑房租與物價
東豐縣帝制實施商民樂業四民均有職業各種物價亦隨之而低落現在應當平抑的牛肉豬肉房租爲重要據聞柏原指導官招集縣城各房主到警察一署平抑房租經此次之裁減貧民受惠良多再將牛肉豬肉價値稍爲平抑賣主均有相當利益云

王巡官破案神速
東豐縣警察第八區樺樹河子分所管界住戶王金家被搶共胡匪三名分持手槍木棒等物當搶去大牛二條黃煙一包面粉一袋及衣服多件搶掠一空報告樺樹河子警察分所該巡官王靜軒據報立即密佈警網便裝偵査後在七區二龍山村査有謝春林謝香林周來保子三人確有可疑該巡官以電話調八區游擊隊劉隊長率領警士前來偕同前往當場拿獲供認不諱衣服煙包面粉均由谷草梁起出大牛二條供認賣與鍋房臟證俱在備文送交警務局該巡官破案神速可作模範云

北票

五區警署長得人
朝陽第五區警察署長董香齋氏乃舊學名儒香圃之胞弟也祖居板達營子村世代書香傳家忠厚而香齋學兼新舊性質和平尤長於交際爲該區衆望所歸是以公擧爲本區署長自充差以來對於應盡之職務無不兢々業々竭力爲之去歲夏秋之交匪患猖獗到處搶劫道路爲之梗塞伊則振臂而起躬率警兵痛擊堵剿竟將匪氛肅清繼而奉上憲令整頓治安俾災害頻仍之區化爲樂土刻下該區商民樂業頗有路不拾遺夜不閉戶之氣象一區署長職微俸薄竟能克盡其職務古詩有句云雨後有人耕綠野月明無犬吠花村當爲該署長咏之

瑣聞

△呈請通緝逃婦
(海城)邑八區轄界之大威子寨楊宅係該村之紳士人家有楊傳正者在奉天聘一丁姓女學生爲妻現年十九歲生的風流妙曼堪稱爲時髦女子是有皓嗜白麵的小毛病該宅以世代書香那能教她給薰染壞了遂於本年古曆正月間把楊丁氏囚在一個小屋裏祇留一個遞飯的入口教她在裏邊忌嗜好若是忌好才放她出來楊丁氏以婿家以檻鸞囚鳳的手段對待她將來恐有生命危險任此囚了二十多天一夜拆開後牆潛逃無踪楊家無法遂把丁氏的相片和呈狀送到官署請求通緝逃婦矣噫不良嗜好之誤人一至於此乎

△義父强姦義女
(通遼)程姓名振海者年三十四歲原以賣破亂爲生後棄業投本街警備軍夫役以爲身居官門竟常往呂茶館閒談隨與茶館經事人呂國祥相交親密認呂姓女乳名小鶯年十四歲爲螟蛉從此愈加親密詎程氏忽於三月三日去義女家假宿宿於北坑云與義女多日不見甚屬想念今晚一坑同眠書願足矣義女遂從其意忽睡至夜靜該程某竟令其義女脫去衣服竟施以非禮呂女幼小何能支持哭聲大作驚醒女之父母該程某見事不祥遂持片刀砍傷女之父母暈於地下女兒呂海文鍾命跑出大呼求救時遇警備軍吳副官持槍追擒送交分所警長于煥文審問再三遂呈送縣總局懲辦

△恒昌號遭回祿
(安東)市內近來大患頻仍日前老天祥藥局失火原因不明現正與該保險行糾紛中距六道口街恒昌五金行日前二十一日午後九時許又不知如何弄得失愼致遭焚如一時火燄冲天幸日滿消防隊趕到力任施救未及延燒左右僅該比鄰裕興錢莊樓上物件致被焚燬其恒昌號此番損失頗屬不貲

△一區整理交通
(岫岩)値此日暖風和積雪融化大街小巷泥濘難行一區警員王召南爲謀交通便利計飭各分所轉商民人等運沙拉土以利交通云

△燒炕引起火災
(岫岩)南街七個門樓胡同門牌一號住戶楊天奇家忽於月之十八日午後在七點多鐘的時候因家人燒炕一時失愼竟而火起黑煙上騰火光燭天幸經警察分所聞警電知商務消防隊馳往撲救惟火勢甚猛撲救不及當將所住正草房一間傢俱物品全付一炬並未延及他處亦云幸矣

△天氣日暖一日
(錦縣)光陰迅速寒暑屢易於茲者嚴冬過去已步入暖月矣近日來暖風煦々撲面眞是大地回春日暖一日云

本社啓事
逕啓者茲委任樊際廣君爲析木城代派處長嗣後各界如有訂閱報章或刊登廣告者希與樊君接洽可也此佈

大石橋分社啓事
大石橋滿洲報分社前居設在南市場現因地址出入不便擬於三月二十五日遷居在大街南頭同發福院內嗣後各界如有訂閱報章者及信件找本社者可到同發福院內接洽可也此佈
大石橋分社啓

再版又三版

本書每部內附自動共益票奉贈購者諸君利用此票則

不費分文可得此書

仿元人繪圖 三國演義出版

本社特覓善本之三國演義、並請名畫家繪圖、逐圖插入文中、現已印成發行、茲將其特點畧述如左。

●特點(一)本書圖像悉仿元繪、與近代坊間刻本之繪圖、迥不相同、蓋因日本內閣文庫藏有元刻三國志平話一部（此書今祇二部一部尚在中國）其中所繪圖像、與今日流行之演義刻本、頗多懸殊觀圖中人物服飾器用等等可見今人歷史上之想像較元代實大有變遷 此書既爲稀世珍籍、本報乃特請日本名畫家香月尙先生依原本逐次仿繪、不爽毫厘、可稱藝苑之佳作不第足供考證已也

●特點(二)原書爲一百二十回、本書所繪圖像則達二百七十二圖、每一回目插入一圖或二圖、較今日流行本之圖像大爲增加、足能引起閱者之興味

●特點(三)本書係裝成一單行本較之一部分裝數本不致有殘缺之弊、且亦便於携帶

●特點(四)本書係用洋裝、書面美觀、關於印刷上、則字跡淸晰、大小適宜、決無傷及目力之虞

定價 ⊙滿洲國幣壹元五角 ⊙代價先惠郵資不要 倘若掛號外加一角

總發行所 滿洲報社出版部 大連市常盤町二十九番地 (經理部電話四〇三三四番)

發售處

大連沙河口大正通 啓明書社(電話九四二七番)
同 西崗子大龍街 啓化書社(電話五〇三一番)
同 西崗子平和街 聚勝堂書局
同 西崗街 新昌號(電話三八四七番)
同 得勝街 協源茂(電話五七五九番)
同 浪速町 廣合成
同 浪速町 協茂盛(電話四六三二番)
同 東鄉町 中央文具店(電話 六五五五)
同 連鎖商店街 聚勝堂書局
同 右文閣(電話三三一五番)
瓦房店 長發祥書房

同 日新書局(電話 五五六號)
復縣 天德福書舖
公主嶺 河南 春瑞祥書局
奉天市 鼓樓北 福陞北號(電話三六四〇號)
同 同 同大印書館(電話二七二七號)
同 同 章福記書局
同 鼓樓南 關東印書館(電話二九四三號)
同 軍署大街 震泰報館(電話四二一七號)
同 商埠地南市場 文化廣播社(電話四三五四號)
安東 財神廟街 宏文書局
吉林 河南街 裕興書莊(電話七五八號)
同 同 萬順德書莊(電話六六七號)
同 河南街西頭 成文厚書局

新京 大馬路 德和義書局
同 老德和昶(電話三三五[illegible])
同 北門外 同文書局
哈爾濱 道外 極東派報社
同 道外 震東報社
江省泰安鎮南大街 德盛利
延吉東大街 新文書社(電話 十八號)
鐵嶺西門裏 新華書局
遼陽城內東大街 源興仁(電話 二六七號)
同 二道街 鑫平書局
營口 永世街 亞州派報社(電話一三七三號)
鄭家屯 西街 仁術堂
(其他各地有名書局及各地滿洲報分社)

張飛殺到巴郡城下、後軍已自入城。張飛吩休殺百姓出榜安民。群刀手把嚴顏推至。飛坐於廳上、嚴顏不肯跪下。飛怒目咬牙大叱曰：「大將到此、爲何不降、而敢拒敵？」嚴顏全無懼色、回叱飛曰：「汝等無義、侵我州郡！但有斷頭將軍、無降將軍！」飛大怒、喝左右斬來。嚴顏喝曰：「賊匹夫要砍便砍、何怒也？」張飛見嚴顏聲音雄壯、面不改色、乃回嗔作喜、下階叱退左右、親解其縛、取衣衣之、扶在正中高坐、低頭便拜曰：「適來言語冒瀆、幸勿見責。吾素知老將軍乃豪傑之士也。」嚴顏感其恩義乃降。

後人有詩讚嚴顏曰：

白髮居西蜀、淸名震大邦。忠心如皎月、浩氣捲長江。寧可斷頭死、安能屈膝降？巴州年老將、天下更無雙。

又有讚張飛詩曰：

生獲嚴顏勇絕倫、惟憑義氣服軍民。至今廟貌留巴蜀、社酒雞豚日日春。

皮膚能令人之外貌最易遷變、雖然生成美麗嬌容、若任皮膚自成粗陋、非獨不得維持原有之美、且不能發揮天性之美、皮膚之關係於美醜有如此也、常聞世間自嘆其容貌醜陋者、實屬不稀、此又人生最大之遺憾、茲有日本皮膚科專門大醫小島先生、多年研究出自心裁、發明一種良藥、精製而成美容藥水、名曰花顏水、僅以數滴滴入洗臉水中、該盆內之水、即逢藥水而變色如乳、其馨馥郁觸鼻、雖鮮花如玫瑰與蘭花亦退之步、且合衞生、善治皮膚所發小瘡如面皰雀班、粉刺、酒刺、汗疹、頑癬、煙氣、紅點、晦色、油光、瘰癧等諸種討厭之物、凡老幼男女皆可使用、花顏水均得轉醜成美、花顏水特色、最能完全皮膚、乃成色艷、使姿容倍極光耀、足稱最上妙品、請試一瓶、以證本藥房之言之不謬矣

美容藥料 花顏水

發賣處 大連山縣通 順和公司大藥房

藥價 大瓶壹元 中瓶五角 小瓶三角半

各埠大藥房洋貨舖均有代售就近採買爲幸

燕醫生 燕補丸

潤腸導滯 効力神速

解血毒藥

清血解毒 唯一聖藥

其他家用良藥

開胃補血 紅血丸
化痰益氣 除痰聖藥
諸般腫痛 引病出外藥
霍亂吐瀉 去風藥酒
潤肺止咳 止咳片
(各大藥房均有出售)

總經理 英商老晉隆洋行

東三省分行瀋陽大西邊門外 (日長電話二九五二番)

大連

函館大火之浩劫
罹難災民待救
善士仁人急解義囊
捐額無限制是越多越好

日本北海道函館市、此次發生之大火災、不啻往年之關東大地震、悲慘之狀、令人酸鼻、所有市街之房屋、殆已全部燒滅、死傷人畜無算、幸而脫險者、呼飢號寒、尤令人聞之痛心、顧該災民之慘狀、實吾人有大可表同情之心、以謀救濟之策、況擔維持滿洲帝國治安重任、駐滿部隊、又多係北海道的健兒、今以其出身地、有此浩刼、不盡有忿深且大之感慨、吾等爲對罹災民表同情之微衷、由大連民政署、大連市役所、滿鐵、大連市軍人聯合分會、大連商工會議所、大連市商會、大連西崗商會、西大連商會、滿洲日報大連新聞、泰東日報、關東報英文滿報、市內各婦人聯合會、大連北海道人會、滿洲報等發起、募捐救濟、深望各界仁人善士諸彥、依左記之方法、募集義捐、想亦爲各方熱心慈善家之所非常贊同者

△募捐方法

一、義捐金額無限制

一、義捐金交大連市役所總務課

一、截止期四月末日

公學堂教諭 異動者發表

因在四月一日之新學期、關東廳管轄內的各公學堂教諭、於廿六日發表異動者、如後

旅順公學堂教諭　內田穰　任水師營公學堂首席教諭

旅順公學堂教諭　荒木義雄　任水師營公學堂教諭

水師營公學堂長　石井治助　任貔子窩民政署視學

水師營公學堂教諭　中山右三郎　轉任貔子窩公學堂

水師營公學堂教育　井村實　任旅公學堂教諭

水師營公學堂教諭　安藤政吉　轉任大連土佐町公學堂

大連土佐町公學堂教諭　川畑資磨　轉任水師營公學堂

卍會派代表 赴新京牛莊 祝賀成立紀念

舊曆二月十五日爲新京紅卍字會、成立十週年紀念、并改爲還東行屯會、招開第一次春季大會、早已通知各地卍會、派遣代表列席、本埠卍會、當即推選常光覺接盛龍兩會長、於本日前往參加、又牛莊卍會亦於舊曆二月十六日舉行成立式、本埠卍會李澤和會長、於昨日已赴海城轉道牛莊、躬臨祝賀

撞傷了小孩 擔負藥費了結

二十六日下午四點四十餘分、市內常盤町二番地、連鎖街植木文具店櫃影兒玉武雄年二十三歲、騎駛自行車、歸途行至連鎖街榮町通、由北向南轉灣之際、因未注意、致將現住周水子王家屯、日本航空會社社員、久津見妻及其長男久津見英磨四歲播傷、久津見之妻、雖未受傷、但其小兒英磨、後頭部跌傷及全體擦傷、約須數日之治療、後經常盤町派出所警官判斷、騎車之植木店員、兒玉武雄負擔醫藥費、解決了事

大岩氏新任拜訪

大連市役所收入役、大岩峰吉氏、於廿七日到本報及他機關、行新任拜訪禮

各商家若無 新電話簿者 可向電話局 庶務課索要

本埠市面年來雖極蕭條、然自滿洲國成立以後、大局底定、又見繁興、即以電話局之安設電話而論、統計本市截至三月底、已安設者達九千五六百架、比較去年今日增加五百餘架、再查電話市價、亦較比去年看低、查客歲春季、尚隸屬於關東廳時代、每架四碼者、金票八百五十元、五碼者七百五十元、現在四碼者降至八百卅元、但五碼卻漲至七百七八十元一方電話局方面、鑒於電話安設戶數之增加、循例每於春季、重刊電話簿一次、茲者新電話簿、業於一星期前印就、開始寄贈各商家電話號碼、難免仍有錯誤且有尚未接到新簿者、該電話局庶務課、特函大連市商會謂、如有上項情由者、逕請直接向電話局庶務課、掛八〇三四電話通知以便補發或將來訂正錯誤云

小林中佐之榮轉

此次爲陸軍定期異動、榮轉日本千葉縣佐倉聯隊附之關東軍參謀、小林中佐、已於二十七日午后七點半、乘鳩號特別快車來連、豫定隨二十八日出帆之貝加爾丸赴任

三車互相衝突
經官判斷過在貨自動車
幸未傷人認賠當即了結

近數年來、本埠人煙逐年稠密、故交通亦隨之繁雜、車馬往來不絕、偶一不慎、即難免發生交通事故、又最近無日無之、二十六日下后一點十五分左右、市內大正通三十番地、合名會社渡邊運送店、所有之貨物自動車、大字二三零七號、運轉手扇福雄年二十四歲由沙河口途經惠比須町、向連鎖街方面開駛中、不意行至新起街四十九番地、因馳駛過速、且通行鐵輪車道、故與市內平順街二番地、王榮卿處櫃影、曲宗林年二十一歲所拉子小車衝突、此際右記之貨物自動車、因向路南躲避、孰意又有市內橋立町交通汽車行所有大字一八一二號運轉手獸登甕年二十五歲、操縱之自動車、由伏見台惠比須町方面、向西就歸途中、當被向路南躲避之貨物自動車、擠在該客車中部、至演成衝突結果、據貨物自動車方面供述、因拉大豆之小車、通行膠皮輪車道、該車爲躲避他車、故演成衝突、據拉小車之曲宗林供述、貨物自動車因豫追越前方之自動車、故通行鐵輪車道、而演成衝突後經日新街派出所警官詳細檢驗的結果、確係貨物自動車、企圖追越前車故、通行鐵輪車道、而演成衝突、當經警官判斷、小車的損失金票三圓、貨車完全負担、又交通汽車行客車之損失約項金票七十圓、亦歸貨車方面完全負擔、乃行了解

伊藤總監歸故鄉

此次待命陸軍異動之前關東軍々醫總監伊藤賢立氏、已乘二十六日出帆之烏蘇里丸偕同家族歸東京鄉里

又丟一個自行車

市內大正通二十七番地、廣島屋大久保正人、所有之沙字六十三號自行車、於二十五日下午一點餘鐘、被偸賊騎去、後經知覺、立即報告沙河口警署查找

有錢吃喝玩樂 不還欠款被告

原籍日本愛知縣、現住市內北大山通黎明寮、前充滿鐵機關車員之淺出重三郎年二十五歲、於去年十月九日、借市內榮町四番地、小笠原任其友人吉田爲承保人、貸與金票一百圓、當時言明正月爲期、至期如數付清、孰意只於去臘償還十六圓七角、其餘拖延至今、亦未如數付清、小笠原雖前往討索數次、但終得賠面、然開淺田終日

住客失盜 報告搜查

市內大龍街德華棧宿客、劉子揚於二十五晚、不知被誰將所有之綢緞綿夾衣類、及銀殼手表、及現金票十五元合計八十圓餘窃去、後經發覺立即報告小崗子警署、想此次該關係者當必受累、恐爲內線所爲、尚亦可知

滿電又招考 電車的車掌

滿電電鐵課、因電車車掌不足用、故定於四月招考四十名國人車掌、年齡須在十七歲以上二十歲以下、奉天以南公學堂畢業者、方可應試至報告日期、爲四月十二、十三兩日、自午前九點至午後四點、或至電鐵課、或至數島廣場、大正廣場、常盤橋各派出所、呈交履歷書、想此次車掌試驗、公學堂畢業生不得昇入上級學校、閑居家庭者大有人在、故應試者定必踴躍

搶奪看護婦錢包犯
卒被警署拿獲
誰叫你報官自轉車失去
友人透了風即捉入囹圄

於本年二月二十五日下午零時二十分左右、市內沙河口仲町八十六番地、長濱內科小兒科醫院看護婦、宮原操前往霞町特區、滿鐵社宅及其他各處收賬中、行經永安街派出所後方路上、突出一國人暴漢、上前將該看護婦所携之皮包奪之而逃、皮包中計有金票二百圓餘、宮原看護婦被奪後、即報告附近永安街派出所警官、該派出所因其搶奪之地點爲神社前派出所管轄、遂命宮原趨往神社前派出所報告、該所得報、立即轉知沙河口警察署司法係、司法係聞知、即召集全員四出嚴重搜獲、當時宮原報告搶奪之犯人、似乘沙字六百二十八號自行車、向劉家屯方面逃走、於宮原看護婦報告被搶後、不數時又有沙河口京町福慶洗濯所收衣者、李國堂年三十四歲前往神社前報告彼在霞町特區進屋收衣時、將路旁放置之自行車、不知被誰竊去、警察聞言、依爲眞實、即疑搶奪宮原看護婦之犯人、將李國堂放置之自行車騎之逃竄、及翌日李國堂、又至神社前派出所報告余十二五日丟失之自行車、於劉家屯某處發見、警官質問被誰發見李遂答對經其友人、現住市內秋月町十八番地之牟學成發見、後經警察署將牟學成傳至署內、嚴重調查的結果牟學成答爲彼發見不諱、究其事實收衣之李國堂、將宮原看護婦所携之皮包搶去、因李與宮原看護婦、同於霞町特區方面辦事、宮原所收賬金、均被李暫見、故見財起意、奪之逃竄、李將皮包搶奪後、將錢放置某處隱藏將皮包投棄沙河口菜市便所內、當時趨往神社前派出所聲稱自行車被人竊去、翌日又報告車已經牟友發見、惟恐警署調查牟某故對牟云、警署如訊是否經汝發見、汝即答對確實經汝發見、孰意日前牟學成、在劉家屯煙館噴雲吐露中、遂對他友聲明、李國堂不知何故、將自行車丟失、後命余如警署傳訊、汝即云被汝發見、不然前後不符、孰意當被小崗子警察署署員聞知、後即將牟學成傳至署內嚴重調查、確否被汝發見、時牟學成念刑罰不容故對警署答對、始終情由、警署聞言、繼將李國堂傳至署內、嚴重審訊情由、爲何命牟即云丟失之自行車被牟發見、李答如何搶奪宮原看護婦皮包、如何報告警官、其後所搶之二百金票、爲何揮霍、自供買衣料而外、皆於某處賭輪、當經警署押入囹圄、飽嘗鐵窗風味、可見俗云所爲「之賭爲盜之媒」言之不謬也

滿鐵創立紀念 於四月一日

四月一日、爲滿鐵創立紀念日、故當日滿鐵、定在社員倶樂部大食堂、伍堂理事代理總裁、舉行紀念式、並於當日、舉行社員表彰式、屆期必有一番盛況

樣本展示會 議定開催日期

滿洲輸入聯合會主催之第五回滿洲樣本展示會、已於二十六日之臨時總會、決定仍援去歲在大連奉天兩地開催至開催期日、大連定於七月十六、十七、十八三日間、奉天定於七月二十四、二十五、二十六三日間

假裝行商人 入室中行窃 被害者報官

最近市內各處、時有偸賊裝行商人、沿門叩門、如遇家中有人、或稱賣魚、或稱賣菜、其實並非營商、如遇家中無人、即竄入屋內行窃、今有市內惠比須町二十六番地、居住之日人福島吉作處因事外出、家中無人、竟被偸賊竄入、切去現金十二圓、餘後及家人婦宅、始經發覺、後聞其隣人云、於當日下午兩點左右、突有一人開門闖入、見家中有人質問何爲、遂稱爲行商人、並非商人、當見其衣服行狀、蓋係假裝行商人者所爲、於是即知報告小崗子警察署、目下警署刑事、正向各地搜捕此種犯人中

貧民庇寒所之 閉所收支報告

大連東西兩商會、每年於冬季寒天氷雪時、特組辦貧民庇寒所、救濟貧苦無告之窮黎、計自舊曆去年冬月初日至舊曆正月廿九日共八十一八天以天氣已暖、實行停止至收入基金爲小洋五千七百廿四圓一角六分、支出爲小洋五千七百廿四圓一角六分、再將收入及支出之細目、列後

收入恩賜金一百八十圓滿洲社會事業協會寄附金六百圓、各慈善家捐寄六百五十四圓四角、曆年捐助金積存金之利息四千二百八十九圓七角六分、合計整爲五千七百廿四圓一角六分

支出、米費五百六十一圓四角三分、施米費一千五百六十四圓零五、施粥費二千圓鹹菜費五十九圓四角、庇寒年食費一百八十五圓九角六分、煤炭費三百零九圓九角三分、備品費十三圓、修繕費一百八十七圓二角六分、僱員費三百二十三圓七角、消耗費九十八圓三角七分、雜費四百二十圓九角七分

已得各方的諒解
·改電報費規則
出席電信電話股東會之
山內總裁廿六日歸連談

於十一月三十日、赴東京出席滿洲電信電話會社股東總會、報告決算後、與政府當局商議改正電報費之山內總裁、已乘二十六日入港之貝加爾丸歸連、氏有左之談話、出席總會報告去年九月至十二月三個月間的豫想收入爲七十萬圓、實收入竟超過八十四萬圓、成績非常良佳、鴻利政府與一般股票決定爲六分、關於改正電報費規則、與遞信省拓務省、協議的結果、已經諒解、決定另定新規則、細目豫定一兩日中發表

廣播順序

三月二十八日（水曜日）

△前六、三〇　廣播體操第二

△前七、〇〇　廣播體操第一

△前一一、〇〇　行市（錢鈔、特產、股票、各地行市、公設市場價目）

△前一一、〇五　講演（由奉天全日滿）（滿洲移民之機會）滿洲移民補導報會主幹荻原昌彥

△正午　時報

△后〇、〇五　行市（錢鈔特產、股票、各地行市）新聞

△后三、三〇　行市錢鈔（特產股票、各地行市）新聞

△后五、三〇　英語講座、大連第二中學校、片山篤郎

△後六、〇〇　新聞聯業紹介事項

△後六、三〇　（以下由東京）

◎日本放送拾周年記念放送（內容未定）

△後八、三〇　時報（由東京）

△後八、三一　新聞、氣象

關東廳爲補充普校教員
開教員講習會
自四月十一至十月末日
希望者須急向民署報名

關東廳學務課、爲補充州內普通學堂教員故、特開催第三種教員講習會、如有希望聽講者須於三月廿九日午后一時以前、携帶履歷書及出身公學堂長的成績及性行證明書、至大連民政署學務係報名、即時施行簡易試驗、合格者方可聽講、今將該會要項錄後

△目的、爲養成普通學堂第三種相當的教員爲目的、

△期間自四月十一日開始講習至十二月三十一日爲止（七個月間但自七月二十一日至八月二十日爲伏假）

△會場即旅順高公師範部

△講習員定四十名（大連管內限十一名但限男子）

△講習員律貼每月額金五圓（但夏期休業不須律貼）

△講習員宿舍即旅順高公附屬公學堂寄宿舍

都市計畫特委會

大連都市計劃委員會、於本月六日之一般委員會、決定大連市都市計劃區域當經推定特別委員、並定於四月四日午前十時、在關東廳會議室開催特別委員會

法院事項

通報、△起訴▽

原告 張吉臣　被告 李傳杭　請求房租金十圓八角七分（三、十九）

函館市大火義捐金

（三月二十四日二十六日）

△三千圓　大連紅卍字會々長張本政　△百圓　大連株式取引人組合員一同、衛藤、豐榮樓從業員一同、大連寺婦人會、伊丸且志基、比意札克爾斯基　△以下各三十圓　明治生命保險會社大連出張所員一同、武田昌雄　△以下各二十五元　滿洲日報社及社員一同、若菜咖啡從業員一同　△二十一圓三十五錢　大連商工會議所所員一同　△二十圓　大連百貨店　△十九圓　大連中央國旗店　△以下各十圓　大賀吉凶判斷所、若菜佐藤與吉碇子隆三、西澙源治、此花、佐々木義造、森尾直切外七名　△九圓　此花從業員一同　△五圓十錢　常盤小學校匿名二兒童　△五圓一錢　聖德小學校高等一年二組　△以下各五圓、山室房一、藤原某、鮑魯、瓦斯克其、匿名氏、林耶恩、大和商會、八津川利三郎　△二圓　高桑吉藏　△以下各一圓　福島常太平田光雄　△五十錢　七島清外一名

計三千七百八圓九十六錢也

樓房出賣廣告

啓者敝號在哈爾濱立有油坊壹處今擬出賣該油坊坐落在哈市特別區新八站全部地皮貳百六十六方丈六十六丈尺（俄坪計六百沙申）上帶鐵蓋磚立樓房壹所鐵蓋磚倉庫壹所鐵蓋磚牛房壹所計五間大油囤壹個全部機器及油椿俱全凡油坊所用之物件無不齊備如有購者在哈市可向道外太古街公誠號接洽如在大連即請至敝號面議可也

大連市奧町六十三番地　雜貨糧業代理店　洪聚福謹啓　長電話五八〇一　五八八六番

解僱聲明

林綏軒　徐壽德　蕭鴻凱

上述三名因有他就已被解僱此後該等在外一切所爲與本號無涉特此聲明

大連磐城町　義興隆海味店

雙興隆雜貨批發商 廣告

大連大監部通

啓者本號開設已歷多年專辦東洋各種雜貨無不搜羅齊備早爲各鑛顧主所盡知當此春光明媚正宜暢銷各貨之際本號東洋早有遣員應時採辦適用之貨目下已謂齊備不但各貨優美而且取價低廉倘蒙台駕榮臨或信購備無不竭忱歡迎之至

△營業目錄　各種人造絲大宗批發、各種人絲毯子、台毯子、台布、灰毯子、絨棉面、汗衫、運動衣、禮帽、小孩便帽、女便帽、小孩蚊帳、草帽、各樣小扇、洋服襯衣及附屬品、衛生手套、襪卡帶、絲皮帶、化粧品類、各種膠皮鞋、各種腰瓶、以及本代理銀粒紅粒仁丹馬球、鹿印坐鐘、三塔雪花膏、琺琅粉、美人牙粉、無敵皂、包銷老蘭皂、白蘭花皂、金鶴香頭油以及一切應時雜貨種類繁多不及備載

本號謹啓　電話四八二三

春風艷冶韶景鮮妍應時運到最流行之新式衣料種類極多花色猶全寰球雜貨搜備甚齊並代售好立克牛奶粉麥精魚肝油誠爲滋養上品一切貨物定價低廉如蒙惠顧曷勝歡迎

大連市浪速町　協茂盛綢緞莊謹啓　電話長四六三二　五四五三　四九八八番

分號奧町五十四番地　協茂東綢緞店　電話五〇四七番

緊要聲明

啓者鄙人今買到王伯達名下樓房一處座落在大連光風台十二番十五番地共計地皮二百六十一坪建築一百十六坪九合一勺倘原業主舊有糾葛不清等情請於乙星期速爲聲明過期無效謹啓

大連奧町四十八番地　安立型啓

昭和九年三月廿七日

齒科　早川醫院

大連市西通九十三番地　電話三九七一番

（分院）金州新市街

精益公司的眼鏡有意想不到的好處

諸君如要戴可靠而能養眼的眼鏡請來一試開幕紀念減價展期二星期（三月底止）

大連市浪速町二ノ四四（協茂盛右鄰）　大連精益眼鏡公司

大連中山看板店及牌匾部新京支店開設　在新京永春路（即新市場西門外）

專作　金漆牌匾・美術油畫肖像・墻上大金字・門市玻璃燈・彫刻銅招牌

（凡關於彫刻油漆美術工藝商戰應用各貨百般製作）

一九三四年之　舶來品

印花印度紬　印花派力士　花色奇異

意大利呢帽　捷克絨禮帽　式樣新穎

大連市奧町　瑞康百貨店

門市部電話六九五六番　批發部電話長六四〇八番

日本語

定於陽歷三月一號已經出版了

諸君請看一看罷　研究日語家待望的雜誌

所有日本語言及其他一切研究日語必要的記事都登在本雜誌上、所以想要學日本話或是研究日本事情的人們總得赶快報名購訂一冊就一定增長智識的了

本雜誌每月一冊、全年十二冊、於每月陽曆一號出版

零售每冊　日金二十錢　同　另要郵費日金二錢

半年　日金一圓十錢　同　十二錢

全年　日金二圓　同　二十四錢

（以大洋計算亦可）（本雜誌前收誌費後送雜誌）

發行所　大連市若榮町一四三番地　善鄰社　振替大連四二九二番

發售處　大連市浪速町　大阪屋號書店　振替大連五五番

哈爾濱道理地段街　千葉書店

哈爾濱地段街　哈爾濱堂書店

◎謹告各地書店執事　如欲代賣本雜誌者、伏希向敝社函知爲荷敝社將一切代賣條件覆函以便代賣也恐未周知特此謹告

大連市若榮町一四三番地　善鄰社啓

茶是　招待來賓的好僕役　贈送親友的好禮物　清神爽氣的好消慮　促膝談心的好興奮

敝號迎時到來新茶種樣全齊任君需求不變愛顧特別歡迎

大連市西崗警察署前　德生茶莊謹啓　電話二一六八三番

迎春的最新出品時髦衣料全部到齊分類陳列歡迎參觀一樓附設提莊部各貨大犧牲新式女大氅照碼八扣

二樓 顧繡綢緞呢絨布疋　三樓 磁器完具唱機家器　門市部 環球雜貨化粧物品

大連奧町五十五番地　德泰百貨店　代表電話四一八七番

金膐承瑞玉律同春本號應時運到最新式時髦流行之衣料非特艷麗悅目且定價尤格外低廉各界垂顧祇知言弗謬也

大連市平和街三十番地　新昌號綢緞百貨店啓　電話 零售部三八四七番　批發部長四九〇四番

經濟

餅豆回提油硬粮軟疲
鈔票復轉呈疲弱
大條倫敦紐約不變標金微虛
外滙中美日美未動英美提漲

據本報廿七日專電、海外市況、倫敦大條、期現俱不變、現市廿便士一期市廿便士十六分之一紐約亦不變、仍爲四十五仙八分七、孟買休市外滙、中美不變、仍爲卅四弗七十五仙、日美亦不變、爲卅弗十二仙、英美提高八分五、爲五弗十仙整云

大連鈔票、復行轉疲查廿七日前場開盤後、現市一千一百九十三元、妥一百廿萬元近期一千一百九十五元、妥三百九十七萬元、遠期一千一百九十七元五、妥五百三十四萬元、鈔票對小洋一一四二、七五、金票對小洋一一一九、五五、大洋對鈔票九五五〇二五云

上海二十七日電訊、紐育銀塊、現市不動、遠期多疲、標金開價精神、嗣後因三十日及三十一日休止(外國清明)一般態度消極、妥事有限、收盤之際、廣東帮正大少賣美匯、與市場風傳、沙市銀價步漲、收價微虛

紐育銀塊市場、頃來近期與遠期、市價漸形接近、究其原因、不外近來美國、關於銀消息鈍拙、遠期之存付、乏少興趣、陸續吐存所致云

特產市場、廿七日開盤後、其因空付續出、一齊投賣、而致慘落之大豆、今晨因日商、及華南帮作存、乃轉優勢、略見反騰、豆餅、亦因日商及油坊帮作存、行市回提、豆油、因大豆提高、行市隨之强硬、高粮日商稍作實付、微呈軟疲

現貨妥成付、大豆與豆餅、行市均隨之期貨返高、大豆運輸帮、妥三十車、油坊一百二十車、總妥數一百五十車、豆餅有瓜谷、及北滿帮共妥四萬六千片、豆油、有三井、三菱、廣源泰等家、共妥成四千四百箱云

北鐵現在庫存 各項鈔幣統計

哈爾濱訊、北滿鐵路因收入減少、經過數度裁員減薪、支出節省甚鉅、是以財政方面、近來漸有轉機、據北鐵本月二十日統計、現在庫存各項鈔幣、計

一、哈大洋十萬零三千六百五十三元
二、銀幣五萬七千七百元
三、金票一百三十二萬五千一百九十六元
四、國幣八十六萬三千零三十二元
五、美金三十八萬二千九百五十六元
六、俄國小銀幣二千五百二十七元

按以上存款、北鐵財政已轉入好況、更據蘇聯側宣傳、近來該路營業亦大有轉機云

美國爲白銀問題 派員赴華調查
國會謂政府取延宕政策

華盛頓訊、據稱參院通過參議員羅浦生氏所提出之議案該案係請財長毛根韜氏提出白銀屯積者之名單、因財長曾指擁護白銀者擬利用白銀立法、從事購買白銀也、又接據近、白宮者聲稱、政府對於本屆議會之白銀立法、決採取延宕政策云、羅傑士教授爲總統智囊、又爲耶耳之著名經濟學者、於日內離美赴華、代表政府、研究美國白銀政策對於中國之影響及中美貿易問題云、據白銀派領袖參議員韋勒氏之預測羅傑士教授之返美期、至早當在七月四日左右、則對於本屆國會之效用、已失時效云

滬訊、美國提高銀價派議員在議會爭辯激烈之際、羅斯福總統、忽有委派羅傑士教授來華調查白銀之舉、頗引起各方之注意、曾從本市銀行界探悉、銀行業同人、如得羅傑士教授起程及抵滬確期、準備熱烈歡迎、並予以調查上種種便利、惟在調查期間、美方當不致有提高銀價之行動、此後與中國生銀運出及國際貿易、自可不致有若何影響云

大連特產市場
特產一致低落
歐洲方面買氣杜絕

大連特產市場之大豆、歐洲方面之買氣、呈有杜絕狀態僅有實需之少買而已、廿六日前場、北地帮裕昌元、順發公、益發合等、賣一百車瓜谷投賣一百廿車、三井、福順義、興記等、雖買不利漸趨低落、現貨爲三圓零五錢、示有大正四年之二圓八十五錢以來之新低價、且大妥至六百六十六車、豆餅日商雖連續買進、然被大豆低疲所擠、亦呈軟調、豆油亦以買氣薄弱、而示以軟調、現貨爲七圓六十五錢、爲大正四年以來之新低價、高粱爲一圓五十九錢、亦呈大正七年以來之新低價、一致俱呈不振云

鶴滿契約 繼續進行

哈爾濱訊、鶴岡煤委託滿鐵販賣、上年春締結契約、原以一年爲限、現在期限將滿因在此一年中、販賣成績、頗爲良好、全年計賣八萬噸、故鶴岡擬仍繼續委託、據聞滿鐵商事部長昨已來哈、談商繼續委託事宜、本年預定販賣十六萬噸云

錦縣特產什錦 去年產銷概數

錦縣唯一之特產、乃什錦小菜也、享美譽於各地、品有數種、如小菜、油菽、小黃瓜等是也、用之佐食、其味甚美、以致每年產量頗豐、而銷路亦日暢一日、茲誌大同二年全年各小菜舖出品量數、以及售量、分錄於左

商號	產出額	售出額
福慶永	一六,五〇〇斤	一三,〇〇〇斤
福源德	一七,〇〇〇	一三,六〇〇
興聚號	一八,〇〇〇	一六,〇〇〇
益發和	一〇,〇〇〇	一〇,〇〇〇
永發隆	一三,〇〇〇	一三,〇〇〇
福裕德	二〇,〇〇〇	一六,五〇〇
全發長	八,〇〇〇	六,〇〇〇
同盛居	一五,〇〇〇	一五,〇〇〇
興聚全	一〇,〇〇〇	一〇,〇〇〇
合計	一二七,五〇〇	一一三,一〇〇

凌川石烟嘴 去年出產額

據錦縣公署實業股發表、大同二年全年由一月一日至十二月底止、本縣特產之凌川石煙咀、(紙煙咀旱煙咀兩種)各舖出品量數如左

商號名稱	全年出產額
慶元誠	二九、〇〇〇個
福順德	二四、〇〇〇
文瑞東	二〇、〇〇〇
復瑞合	八、〇〇〇
王福	五、〇〇〇
萬順成	一〇、〇〇〇
福合東	九、〇〇〇
豐記	八、〇〇〇
邱玉石舖	七、〇〇〇
全年出品總計	一三〇、〇〇〇

四平街取引所 臨時解散總會

本月二十一日限閉鎖之四平街取引所信託株式會社、將由四月五日午後二時、於當地公會堂、開催關於解散之臨時股東總會、現已決定對於股東之解散付還金額、每一株(交付金五十圓)在金六十三圓八十錢左右云

一月份全滿貿易之概況
【滿洲國財政部發表】(三)

進出口計

國別	一月	前年同期
日本(朝鮮不在內)	三八、三〇三、六二九	四二、五八八、八六二
朝鮮	六、七八六、五二五	五、六二五、七三八
中國	六、八五八、一〇一	一〇、六九一、五六六
蘇聯	二、九七九、八二七	一、六五二、七八一
香港	五二二、三六七	一、七六七、二一一
印度	二、七八七、八四〇	一、九五五、九八七
和屬東印度	二、〇七三、九〇九	四二一、四二八
英國	一、一三九、一三二	一、一二九、四〇四
法國	四九八、六一四	二五七、〇九四
德國	七、五三三、六八〇	九、九一〇、二三三
比國	一七〇、五二九	四三、四七八
和國	六八六、〇三七	二二二、五三九
義國	三五五、二二二	一〇六、三七六
美國	三、〇九六、一二三	一、五七九、七五四
其他各國	一〇、三五三、九一七	七、七三二、七五七
共計	八四、一四五、〇九二	八五、六八五、二〇八

食鹽改用新衡
一般農民紛紛叫苦
井陘寧河等縣刻已實行

井陘通訊、近年來農村經濟破產、百物跌價、而食鹽價格、反比以前加多、原各鹽商、售鹽使用舊衡、每元可買鹽一九斤五兩、今已改用新制、較舊衡每斤約小二兩餘、今一元雖仍可買鹽九斤五兩、而實際上較前少一斤二三兩、故人民有「唯有鹽貴」之語、茲將食鹽改用新秤後、縣政府佈告之原文錄後 案奉長蘆鹽運使公署第三九零號訓令、內開、案查前奉財政部艷電、飭自二十三年一月一日起、鹽秤改用新衡、並按照舊司碼秤法定稅率、以新制市秤斤垣徵收稅款、等因、業經本署於第二六四號分令該縣長遵照、布告週知、所有關於新衡售鹽價格一項、如何規定、並經列表轉請核示各在案、茲於本月八日、奉鹽務署陽遇兩電署開、關於鹽斤售價應暫按各案舊日售價、照新市秤發售、仰飭商遵辦等因、奉此、自應遵照辦理、除分行外、合行令仰該縣長、即便遵照、於文到日、布告商民一體週知、並將張貼布告日期具報查考、此令、等因、奉此、除呈報外、合行布告仰全境商民人等一體週知、此布

寧河通訊、本縣鹽店自奉省令改用新秤後、即着手實行、但各鄉鎮仍有不改用者、日前縣政府及蘆台場公署訓令寧河、蘆台、窯上、漢沽、塘沽、新河、潘莊、北塘、軍粮城、等處、言鹽價仍按舊價、秤改用新秤、決於四月一日全縣實行、一般民衆風聞之下、莫不痛苦萬分、均稱鹽店改秤、不外增加鹽價、在此農村破產、民不堪命之時、驟然增價、農民經濟將難維持、希望主管當局加以體恤云

青島市土產商 擬成立聯合會

青島各項土產、最近不甚暢銷、而又苦於運費及土稅之高壓、故小港一帶土產商、及大沽路某號、均暗中聯路同行、擬組織一種土產聯合委員會、以爲對外及謀同業之利益起見、此刻正在暗中進行云

中行經濟研究處
發表滬市存銀
約合五億六千萬元
中外銀行各佔其半

上海電訊、市中外銀行存銀數頗多出入、中國銀行經濟研究處皓(十九)正式負責發表滬市中外銀行所存之銀兩銀元大條確數、截至一月底止、全市存銀折合銀元計五億六千萬零十萬五千元、華商銀行佔二億八千四百五十八萬五千元、外商銀行佔二億七千五百五十二萬元

銀輸出稅率 改正實施困難

上海電訊、國民政府財政部爲銀高對策、改正之銀輸出稅率、現已內定、而至於看透美國於規銀政策之時其實似施頗困難云

淄博煤炭 分產合銷近況

青島訊、淄博煤炭分產合銷組織情形、日昨青市代表社會局董科長、由博山返青、據董氏談、關於煤災產銷一事、現內銷不成問題、最切要者、現注重外銷之辦法、本人日前曾赴濟與山東建設總長、有所接洽、現煤商均在濟南、俟返博山後、即進行組織、惟魯大公司不加、至於出口一節、因青島碼頭費關係、似少減困難、本人因火柴業風潮、奉召返青、俟處理該事後、仍須返博山、以便協同進行云

商情

本埠特產 (廿七日前場)

▲大豆

	裝袋	三月	四月	五月	六月	七月
開盤	三、〇三	三、〇三	三、〇六	三、一〇	三、一五	三、一六
收盤	[illegible]	[illegible]	[illegible]	[illegible]	[illegible]	[illegible]

▲豆餅

	現貨	四月	五月	六月	七月
開盤	一〇四〇	一〇四五	一〇五〇	一〇五〇	
收盤	[illegible]	[illegible]	[illegible]	[illegible]	

▲豆油

	現貨	四月	五月	六月	七月
開盤	七、六〇	七、六〇	七、五五		
收盤	[illegible]	[illegible]	[illegible]		

▲高粱

	現貨	三月	四月	五月	六月	七月
開盤	一、五六	一、五四	一、五八	一、六一	一、六二	一、六四
收盤	[illegible]	[illegible]	[illegible]	[illegible]	[illegible]	[illegible]

本埠特產 (廿七日後場)

▲大豆

	裝袋	三月	四月	五月	六月	七月
開盤	三、〇五	三、〇三	三、〇五	三、一一	三、一五	三、一七
收盤	[illegible]	[illegible]	[illegible]	[illegible]	[illegible]	[illegible]

▲豆餅

	現貨	四月	五月	六月	七月	八月
開盤	一〇四〇				一〇五〇	一〇五五
收盤	[illegible]				[illegible]	[illegible]

▲豆油

	現貨	四月	五月	六月	七月
開盤	七、五五	七、五五	七、五五	七、五五	七、五五
收盤	[illegible]	[illegible]	[illegible]	[illegible]	[illegible]

▲高粱

	現貨	三月	四月	五月	六月	七月
開盤	一、五五	一、五五	一、五七	一、五七	一、六〇	一、六三
收盤	[illegible]	[illegible]	[illegible]	[illegible]	[illegible]	[illegible]

本埠錢鈔 (廿七日前場)

▲大連鈔票 現貨 高 成交額 近期 高 成交額 遠期 高 成交額 十時 鈔對金 鈔對洋 金對洋 十一時 十二時 三時半

[illegible]

▲大連鈔票 (廿七日後場)

[illegible]

電報滙兌 (二十七日)

倫敦銀塊	二〇便士[illegible]
紐約銀塊	四五仙八分七
孟買銀塊	留比[illegible]
英美滙兌	五弗一〇仙
日美滙兌	三〇弗一二
中美滙兌	三四弗七五
▲美 棉	[illegible]
▲印度棉花	[illegible]

商品市場 (二十七日前場)

▲大阪三品 前場開盤 後場收盤 (三月至九月)

[illegible]

▲大阪棉花 現貨 定期 開盤 收盤

[illegible]

▲匯票掛期 上海標金 上海外匯 (廿七日)

[illegible]

▲神戶日美 ▲神戶日英 開盤 收盤

[illegible]

▲大阪期米 ▲東京期米 ▲仁川期米 (現 中 期) 開盤 收盤

[illegible]

▲神戶豆餅 ▲大連股票 ▲同短期 ▲大阪三品 (廿七日後場) ▲大阪棉花 ▲橫濱生絲 ▲印度麻袋

[illegible]

北地行市 (廿七日前場)

▲奉天奉票對金票 ▲奉天國幣對鈔票 [illegible]

▲奉天國幣對金票 ▲開原國幣對金票 ▲新京國幣對票 ▲哈爾濱國幣對金票 ▲安東平銀 ▲哈爾濱大豆 ▲同小麥 ▲公主嶺國幣兌金票 ▲奉天奉票對金票 (廿七日後場) ▲奉天國幣對金票 ▲奉大國幣對鈔票 ▲開原國幣對金票 ▲新京國幣對金票 ▲哈爾濱國幣對金票

[illegible]

各地發送量

	豆	梁	餅	粮
▲開原	一車	車	車	一〇車
▲公主嶺	車	車	車	車
▲四平街	車	車	車	一九車
▲新京	車	一一車	一一車	一五車
▲大連	一七七車	一八車	一四車	二四車

商務印書館瀋陽分館發售兩大預約

一、四庫全書珍本 初集二百三十一種 分裝約二千冊六開版本 預約本年四月底截止

預約價目
一月十五日起至二月底期內預約者大洋五百六十元
三月一日起至三月底期內預約者大洋五百八十元
四月一日起至四月底期內預約者大洋六百元
在奉取書或由上海逕郵日本及大連者三十元否則加倍
第一期書五百冊六開版本 第一次本年七月底、第二次本年十一月底、第三次明年三月底、第四次明年七月底

一、四部叢刊續篇 分期出書 郵費
於本年內分四期出書、同時發售零本
預約於本年三月底截止
合併預約、現大洋壹百伍十元
郵費在奉取書或由上海逕郵日本及大連者十四元否則加倍

館址瀋陽城內鼓樓北
大同三年二月

瀋陽有聲電影院
三月廿五日至廿八日……星期日至星期三
美國福克司公司一九三二年偉大出品
一家公司的出品、整個的影業光榮！
鐵血光榮
鐵與光榮的代價！人類和平的毀滅、物質文化的摧殘、死亡統計的增加、未來第二次大戰的潛伏、

閱者欲知未來事？須看孔明神數書
珍本秘藏 孔明神數之書 一冊只收國幣壹圓 函購郵費加一(金鈔票均可) 以滿洲國壹角內郵票壹百壹拾分代價亦可買孔明神數 附贈廣告小說新刊三冊 以示特別優待
(通信處)奉天城內 關東印書館收轉
(單買小說新刊每冊兩角)
立達氏謹白

新世界有聲電影院
陽曆三月廿八號起只映四日
中國影片公司一大出品
魔術之王
導演 夏赤鳳
警人魔術冒險之巨片
下期荒島野人記
預告一夜豪華

函授面授
催眠術
保證成功
本會創辦催眠術事業二十餘年函授成功者五萬人面授者四千餘人治愈各種難症惡癖不可勝數成績昭彰在人耳目現在大募學員不論函授面授秘訣一律公開備有詳細說明書函索請附郵票八分(不論何國)寄大連逢坂町一五一番松山號本會代理人于延神君收可也
上海愛多亞路 中國精神研究會 會長鮑芳洲啓

穿洋服諸君注意！
本號在大連十有餘年、洋服材料花樣時新、由上海請到技師、諸君欲穿英國呢絨、向來販賣英國呢絨、竟達一千餘種之多、洋服手工精上加精、請到敝號參觀選擇
大連市監部通 升昌祥 呢絨洋服店 電話二一七五五番

大連汽船出帆
▲青島丸 ●開往青島上海 三月卅一日
▲大連丸 四月四日
▲青島丸 四月八日
▲天津丸 ●開往天津(天津湖航) 三月廿八日
▲長平丸 四月卅一日
▲天津丸 四月二日
▲龍平丸 ●開往龍口登州 三月廿九日
▲山西丸 ●開往基隆高雄 四月一日
▲山東丸 ●開往新瀉伏木敦賀 四月十一日
▲河南丸 ●開往伏木新瀉 四月十二日
▲河北丸 ●開往芝罘濤津雄基 三月卅一日
▲遼河丸 ●大連阪神行 三月廿八日
▲龍鳳丸 四月五日
大連汽船株式會社
專屬貨客經理店 大連市敷島町永和公司 電話七八六八·七二七五
阪神航路 專屬貨物經理 澤山兄弟商會 電話五一六五·四八一六
台灣航路荷客取扱店 大連敷島町 丸一商會
來船切符發賣所大連伊勢町ジャパンツーリストビューロー大連案內所電話五五五四番

大阪商船出帆
▲江龍丸 ●開往天津 四月四日
▲志摩丸 四月十二日
▲日東丸 ●開往橫濱(掛今治三) 四月二十日
▲日東丸 四月一日
▲江龍丸 四月九日
▲志摩丸 四月十七日
▲貝爾加丸 ●開往門司神戶大阪 三月廿八日
▲扶桑丸 三月三十日
▲亞米利加丸 三月卅一日
▲哈爾濱丸 四月一日
▲烏拉爾丸 四月二日
▲特克馬丸 四月三日
▲香港丸 四月四日
▲烏蘇利丸 四月六日
▲西亞得爾丸 四月七日
▲福建丸 ●開往上海福州基隆高雄 三月三十日
▲盛京丸 四月十日
▲長沙丸 四月廿一日
▲幾內丸 ●開往紐育 四月十一日
大阪商船株式會社大連支社 電話四一三七番

日清汽船大連出帆
▲唐山丸 ●開往上海青島香港廣東 四月七日
▲華山丸 四月十三日
▲廬山丸 四月廿一日

政記輪船出帆
▲公利號 ●開往威海 三月廿八日
▲順利號 ●開往青港 月 日
▲新利號 ●開往天津 三月廿八日
▲永利號 ●開往芝罘 三月廿八日
▲宏利號 ●開往龍口 三月卅一日
▲有利號 ●開往安東 三月三十日
▲成利號 三月三十日
政記輪船股份有限公司 電話四一四一番

阿波共同汽船大連出帆
▲十六共同丸 ●開往芝罘威海衛青島 三月廿八日
▲二十六共同丸 三月三十日
▲卅六共同丸 ●開往芝罘威海衛仁川 三月廿八日
▲長山丸 ●開往仁川 四月一日
▲十八共同丸 ●開往芝罘 三月三十日
▲長山丸 ●開往天津 四月七日
阿波國共同汽船株式會社大連支店
電話六一一八、三八五一

惠通行出帆
▲利通號 ●開往芝威仁 四月一日
▲照國丸 ●開往門字令尾 三月卅一日
▲昌平丸 ●開往芝罘 三月廿九日
▲泰康丸 ●開往芝罘角 三月廿九日
▲惠平丸 ●開往威海 三月廿九日
▲惠康丸 ●開往營口 月 日
電話四一三七番

大連旗昌分行輪船出帆
▲神福 ●開往芝罘 三月廿八日
大連旗昌分行 電話七四六八